ГОДИШЕН ИЗВЕШТАЈ
2024/2025

за воспитно - образовната работа на
СОУ „Јосиф Јосифовски“ - Гевгелија

ГИМНАЗИСКО ОБРАЗОВАНИЕ:

- Општествено - хуманистичко подрачје
- Природно - математичко подрачје

СТРУЧНО ОБРАЗОВАНИЕ:

- Сектор Угостителство и туризам
- Сектор Машинство
- Сектор Економија, право и трговија
- Сектор Здравство и социјална заштита

+389 34 212 032 soujj@josifjosifovski.edu.mk ул.„Македонија“ бр.1 Гевгелија

Гевгелија, август 2025 година

Содржина

Вовед

Лична карта на училиштето ... 5

Материјално-технички услови ... 6

Мапа на училиштето ... 7

Материјално-технички и хигиенски услови за работа ... 7

Образовни профили ... 8

Воспитно-образовна дејност во Училиштето ... 8

Споредбени показатели во истиот период од претходните две учебни години ... 9

Пријавување државна матура за учениците од завршните класови ... 10

Структура на училиштето ... 11

- **Членови на училишен одбор** ... 11
- **Членови на Совет на родители** ... 11
- **Стручни активи** ... 12
- **Наставен кадар во училиштето** ... 12

Мисија и визија ... 14

Настава ... 15

- **Организација на задолжителната настава** ... 15
- **Наставни планови** ... 15
- **Проектни активности и содржини програмирани од училиштето** ... 16
- **Дополнителна настава** ... 16
- **Додатна настава** ... 16

Меѓународни проекти ... 17

Патронен ден на училиштето ... 26

Квиз на знаење Кој знае, знае – кој не, ќе научи! ... 28

Промоција на училиштето – Отворен ден ... 29

Социјален дијалог за упис во средно образование на општинско ниво ... 29

СОУ Јосиф Јосифовски - Суперучилиште ... 31

Завршна манифестација на училиштето „Од најдобрите за најдобрите“ и прогласување ученик на генерацијата 2024/2025 ... 32

ПРИЛОЗИ: ... 34

Годишен извештај за работата на директорот ... 34

Годишен извештај за работата на училиштниот педагог ... 44

Годишен извештај за работата на училиштниот психолог 48

Годишен извештај за работата на Наставнички совет 52

Годишен извештај за работата на Училишен Одбор на СОУ „Јосиф Јосифовски“ 61

Годишен извештај за работата на Советот на родители на СОУ „Јосиф Јосифовски“ во учебната 2024/2025 година 68

Извештај за работата на средношколската заедница на СОУ „Јосиф Јосифовски“ во учебната 2024/2025 година 71

Извештај за реализација на заеднички активности со партнер училиште - МИО 76

Годишен извештај за работата на училишната библиотека 80

Годишен извештај на работата на Активот по македонски јазик и литература за учебната 2024/2025 година 81

Годишен извештај на Активот по Англиски јазик во учебната 2024/2025 година 105

Годишен извештај на активот по Германски јазик за учебната 2024/2025 година 107

Годишен извештај на Активот по француски јазик во учебната 2024/2025 година 107

Годишен извештај на Актив по Општествено-хуманистички науки и уметности за учебната 2024/2025 година 111

Годишен извештај на Активот по Спорт и спортски активности во учебната 2024/2025 година 113

Годишен извештај на Активот по математика, физика и информатика во учебната 2024/2025 година 115

Годишен извештај на Активот по хемија, биологија, географија и здравствена струка во учебната 2024/2025 година 119

Годишен извештај на активот по Економија, право и трговија во учебната 2024/2025 година 123

Годишен извештај за активот од угостителско-туристичка струка за учебната 2024/2025 година 126

Годишен извештај на активот од сектор Машинство за учебната 2024/2025 година 132

Годишен извештај од работата на училишен инклузивен тим 137

Реализирани ЕКО активности 137

Годишен извештај за реализација на Програмата за превенција од насилно однесување 138

Годишен извештај за реализација на Програмата за советување на родители 139

Вовед

„Крајната цел на вистинското образование не е само да ги натера луѓето да го прават она што е правилно, туку и да уживаат во тоа; не само што се обучуваат вредни луѓе, туку и луѓе кои ќе сакаат да работат; не само индивидуи со знаења, туку и со љубов кон знаењето; не само праведни луѓе, туку гладни и жедни за правда.“

(Џон Раскин)

СОУ ,,Јосиф Јосифовски“ е образовен центар во кој наставата ја следат ученици од Гевгелија, регионот и пошироко. Освен образовна дејност, на учениците им нуди можност за учество во разни културни манифестации, спортски и невладини организации, обуки, проекти од ЕРАЗМУС програмата и други воннаставни активности. Учениците преку Средношколската заедница преземаат одговорност за проблемите во училишниот живот и искусуваат процеси на донесување одлуки за решавање на истите. Нашето училиште ги следи потребите на пазарот на трудот и успешно одговара на новите предизвици.

Успехот на бројни меѓународни, државни и регионални натпревари се должи на знаењата и вештините на учениците, но и ангажираноста и посветеноста на наставниците. Континуираната соработка со родителите и локалната заедница овозможува подготовка на учениците за нивно успешно вклучување во општествениот живот.

Нашето мото за оваа учебна година е: **Училиштето да биде мост кон иднината по кој ќе чекорат образовани, чесни и хумани луѓе, полни со љубов и емпатија.**

СОУ „Јосиф Јосифовски“ е регионален центар на средношколското образование и како таков ја понесува одговорноста за избор на потврдени вредности при организација на комплетната работна дејност, со однапред утврдени цели и задачи кои соодветствуваат со личноста на ученикот, во чекор со времето и со сите нови иницијативи и трендови во образовниот процес.

Основните вредности на една личност која ќе биде образована, општествено корисна и подготвена да понесе одговорност, се креираат во училиштето. Затоа нашата првенствена задача е да се обезбеди напредна и посакувана средина што ќе ги мотивира наставниците и учениците да ја развиваат својата личност.

Законскиот документ врз кој се донесува Годишната програма е Законот за средно образование основа, Член 29, и Статутот на СОУ „Јосиф Јосифовски“ – Гевгелија, Член 71. Основата на изработка на Годишната програма се темели и врз други правни акти како:

- Националната програма за развој на образованието во Република Северна Македонија;
- Развојниот план на Училиштето;
- Годишниот извештај за работа на Училиштето во претходната учебна година;
- Оценка од интегрална евалвација;
- Заклучоци од Стручните активи;
- Условите за работа во Училиштето и локалната средина;

- Проектот за интеграција на еколошка едукација во образовниот систем и
- Препораки од самоевалуација на Училиштето.

Годишната програма за учебната 2024/2025 година ја организираме со вклученост на сите фактори и чинители на образовниот процес во нашето училиште, со референтен пристап за мерење на успехот на крајот од циклусот наречен нова учебна година.

Лична карта на училиштето

Општи податоци на училиштето

Име на училиштето	**Средно општинско училиште ,,Јосиф Јосифовски“**
Адреса на училиштето	ул. Македонија 1, Гевгелија,
Електронска пошта **Вебсајт на училиштето**	soujj@josifjosifovski.edu.mk, https://www.josifjosifovski.edu.mk/,
Телефон	034/ 212 032
Основано од	Собранието на Општина Гевгелија (основните права и обврски на УЦ „Јосиф Јосифовски“ – Гевгелија се пренесуваат на Општина Гевгелија согласно Одлуката за пренесување на основните права и обврски над постојните државни средни училишта и на градот Скопје и пренесување на права на сопственост на објектите, објавено во Сл. Весник на РМ бр.51/205), бр.11-187211 од 12.7.1978.
Верификација на училиштето	Гимназиското образование е верифицирано со Решение бр.09-2456/1 од 15.05 2004 година. Хотелско-туристички техничар е верифицирано со Решение бр. УП 1 13-373 од 10.06.2020 година. Машински техничар за моторни возила е верифицирано со Решение бр. УП 1 13-373 од 10.06.2020 година. Економски техничар е верифицирано со Решение бр. УП 1 13-370 од 10.06.2020 година. Гинеколошко-акушерска сестра Физиотерапевтски техничар Дентален асистент Фармацевтски техничар
Јазик на кој се изведува наставата	Наставата се изведува на македонски јазик во сите паралелки
Година на изградба	1958 година
Тип на градба	Тврда градба
Вкупен број на училишни згради	1 (една)
Површина на објектот	4339m^2
Површина на училишниот двор	11490 m^2
Бруто површина	15829 m^2
Нето површина	4339 m^2
Број на катови	П+2
Број на училници	47 (четириесет и седум)

Површина на спортски терени и игралишта	398,75 m^2
Училишна библиотека и медиатека	1 (една)
Број на спортски терени	2 (два)
Училиштето работи во смена	Училиштето работи во една смена
Начин на загревање на училиштето	Централно парно на нафта
Број на паралелки	38 (триесет и осум)

Материјално-технички услови

Училиштето е опремено со компјутери, ЛЦД проектори, преносни компјутери за секој вработен, електронски (интерактивни) табли, дигитални камери, три телевизори со лед - технологија на дисплеј (65”) и истите се поставени во двата кабинети по информатика и еден во училишната медијатека; три телевизори со LED технологија на дисплеј (65”) и истите се поставени во училишните холови, еден црно/бел фотокопир-принтер-колор скенер, со посебен друм и тонер и еден ласерски мултифункциски апарат (копир, принтер, скенер), еден фотокопир за печатење дипломи од А3 формат, 3 печатачи во наставничка канцеларија и 4 печатачи со скенер во административните канцеларии (директор, секретар, раководител, педагошко психолошка служба). За реализација на ученички активности од областа на астрономијата набавен е телескоп – рефрактор.

Училиштето располага со современ кабинетот по послужување – угостителската сала опремена со најмодерен мебел, инвентар, декоративни паравани кои лесно се поместуваат со цел адаптација на просторот според намената, модерен шанк опремен со шанкерски столици и потребните електрични уреди.

Исто така училиштето има и современ кабинетот по готварство со најмодерни електричните уреди, работни маси и пунктови, печка за пецива, рерна за печење, скара, фритези два главни пункта, печка за пица, миксери, ладилници, разладни витрини, фрижидери и други кујнски елементи, како и соларен систем за постојана топла вода.

За реализација на практична настава на учениците од здравствената струка адаптирана е училница во кабинет по здравство кој располага со современи нагледни средства и опрема (кукла фантом, сензорна рака за практична вежба -поставување инфузии и инјектирање, сензорна задница, кревет за масажа, параван, медицински ормар, сталк за инфузии, модел на карлица, модел на човечко торзо и други помагала);

Училиштето има работилница за машинска струка, кабинет по биологија и анатомија, кабинет за вежби од сектор здравство, еден кабинет физика, еден кабинет хемија, два кабинети информатика, еден кабинет ликовна уметност, еден кабинет музичка уметност, кабинет по географија.

Пред почетокот на учебната година извршено е дезинфекција, дератизација и дезинсекција, сменети се сите оштетени ламби, чешми и слично, направена е проверка и смена на оштетена електронска опрема (компјутери, тастатури, глувчиња, проектори и сл).

Мапа на училиштето

Материјално-технички и хигиенски услови за работа

Училиштето располага со сопствена зграда во која се сместени следните простории:

Табела бр.1- Административни простории

Ред.број	Вид на просторија	број	Површина m^2
1.	Просторија за наставници	1	114
2.	Просторија за директор	1	25
3.	Просторија за архивар и секретар	1	20
4.	Просторија за педагошко - психолошкаслужба	1	20
5.	Просторија за раководител	1	30
6.	Библиотека	1	50
7.	Медијатека	1	40
8.	Разгласна станица	1	10

Табела бр.2 - Простории за изведување настава

Ред.број	Вид на просторија	број	Површина m^2
1.	Училници за општа намена опремени со компјутер и ЛЦД проектор	38	1411
2.	Специјализирани наставни простории	7	844
3.	Кабинети за информатика	2	134
4.	Кабинет за послужување - ресторанска сала	1	200
5.	Кабинет за готвење- кујна	1	80
6.	Работилници	3	239
7.	Фискултурна сала	1	505

Пред почетокот на учебната година 2025/2026, во август месец, училишната зграда е генерално исчистена, односно извршена е дезинфекција, дезинсекција и дератизација на внатрешниот простор од соодветни служби и стручни лица.

Образовни профили

Во учебната 2024/2025 год. во СОУ „Јосиф Јосифовски“ се реализира настава во вкупно 38 паралелки од следните образовни профили:

2024\25	*Гимназиско образование*	*Сектор Економија, право и трговија*	*Сектор Туризам и угостителство*	*Сектор Машинство*	*Сектор Здравство и социјална заштита*
I година	**4 паралелки:** (1 билингвална)	**1 паралелка:** Економски техничар/ Бизнис администратор	**2 паралелки:** Хотелско - туристички техничар -1 Готвач и келнер -1	**2 паралелки** : Машински техничар за моторни возила - 1 Автомеханичар - 1	**1 паралелка:** Забен техничар/Фармацевтски техничар
II година	**4 паралелки**	**1 паралелка:** Економски техничар/ Бизнис администратор	**2 паралелки:** Хотелско - туристички техничар -1 Готвач и келнер -1	**2 паралелки:** Машински техничар за моторни возила -1 Автомеханичар - 1	**1 паралелка:** Гинеколошко акушерска сестра/ Физиотерапевт
III година	**3 паралелки**: ПМА-1, ПМБ-1, ОХА-1	**1 паралелка:** Економски техничар/ Бизнис администратор	**2 паралелки:** Хотелско - туристички техничар -1 Готвач и келнер -1	**2 паралелки:** Машински техничар за моторни возила - 1 Автомеханичар - 1	**1 паралелка:** Гинеколошко акушерска сестра/ Физиотерапевт
IV година	**4 паралелки**: ПМА-1, ПМБ-2, ОХА-1,	**2 паралелки:** Економски техничар	**1 паралелка:** Хотелско-туристички техничар	**1 паралелка:** Машински техничар за моторни возила	**1 паралелка:** Гинеколошко акушерска сестра/ Физиотерапевт

Воспитно-образовна дејност во Училиштето

Наставата во оваа учебна година започна на 2.09.2024 година и истата се одвиваше според Годишна програма за работа на училиштето. Оваа програма беше презентирана и усвоена од Наставнички совет и Училишен одбор на седници одржани на 29. 08. 2024 год. Бројот на запишани ученици на почетокот од оваа учебна година беше 731 од кои 353 машки и 378 женски. На крајот од првото полугодие бројната состојба е променета, односно првото полугодие го завршуваат вкупно 727 ученика од кои машки 351 и 376 женски. На крајот на учебната година заврšija 723 ученика од кои 375 женски и 348 машки .

Во првото полугодие 2 ученика се упатени на полагање Испит на годината, поради направени повеќе од 200 оправдани изостаноци.

Раководејќи се од мотото, зацртаните активности, цели и приоритетите во Годишната програма на училиштето, може да се констатира следното:

1. Наставниот кадар работеше според годишни, глобални и тематски планирања;
2. Наставата е успешно реализирана според наставните планови и програми;
3. Учениците ги усвоија предвидените наставни содржини и го постигнаа следниот успех:

- Среден успех на ниво на училиште - 4,12
- На поправен испит се упатија - 32 ученика

4. Педагошки мерки се изречени на 89 ученика од кои:

- Писмена опомена од класен раководител - 56 ученика
- Опомена пред отстранување - 32 ученика
- Отстранување од училиште – 1 ученик

5. Редовноста на учениците како важна компонента за успехот е следната:

вкупно 33 347 изостаноци од кои:
- оправдани – 33 637 изостаноци
- неоправдани – 3 395 изостаноци

Споредбени показатели во истиот период од претходните две учебни години

Во врска со успехот на учениците за оваа учебна година може да се констатира дека нема значителна разлика од просекот/успехот постигнат во претходната учебна година. Тоа го потврдува табеларниот приказ:

Успех	2022/23	% на ученици	2023/24	% на ученици	2024/25	% на ученици
Крај на наставна година - без слаби	597	94,76	617	94.20	691	95,57
Крај на наставна година – со слаби	33	5,24	38	5.80	32	4,43
Завршиле учебна година	630		655		723	
Со одличен успех	267	42,38	277	42.29	327	45,23
Со мн.добар успех	176	27,94	168	25.65	191	26,42
Со добар успех	145	23,02	114	17.40	148	20,47
Со доволен успех	42	6,67	96	14.66	57	7,88
Среден успех	4,08		4.10		4,12	

Споредено со претходната учебна година, во поглед на редовноста, може да се забележи дека и кај оправданите и кај неоправданите изостаноци бројката по ученик е приближно иста.

Табеларен приказ на изостаноци, споредбено со претходните две учебни години:

Изостаноци	2022/23 година	Изостаок по ученик	2023/24 година	Изостанок по ученик	2024/25 година	Изостанок по ученик
Оправдани	27 479	43,62	30510	46.58	33 637	**46,52**
Неоправдани	2 805	4,45	2837	4.33	3 395	**4,70**
Вкупно	**30 284**	**48,07**	**33347**	**50.91**	**37 032**	**51,22**

Пријавување државна матура за учениците од завршните класови

За полагање на државна матура од оваа учебна 2024/25 година, пријавени се вкупно 158 ученика од кои: гимназиско образование 55 ученика, 93 ученика стручно образование и 10 вонредни ученика.

Полагаа вкупно 151 ученик, а положија 150, односно еден ученик од хотелско-туристичка струка не положи, не го оформи своето средно образование.

Табеларниот приказ за државна матура, завршен испит за четврт степен и завршен испит за трет степен за редовните и вонредните ученици од завршните класови, е следниот :

Државна матура

образование	пријавиле	полагале	положиле	не положиле
гимназиско	55	55	55	0
стручно	103	96	95	1
Вкупно	158	151	150	1 /не го оформуваат средно образование

Училишна матура

образование	пријавиле	полагале	положиле	не положиле
Гимназиско	2 /вонредни	2 /вонредни	2 /вонредни	0
Вкупно	2	2	2	0

Завршен испит за стручно образование IV- степен

Квалификација	пријавиле	полагале	положиле	не положиле
Хотелски техничар	2+12/вонредни	2+12/вонредни	2+12/вонредни	0
Машински техничар за моторни возила	14+1/вонредни	14+1/вонредни	14+1/вонредни	0
Вкупно	29	29	29	0

Завршен испит за стручно образование III- степен

	пријавиле	полагале	положиле	не положиле
Готвачи и келнери	2	2	2	0
Автомеханичар и заварувач	1	1	1	0

Структура на училиштето

За управувањето и раководењето на училиштето е надлежна структурата на училиштето, која ја сочинуваат – училиштен одбор, совет на родители, наставнички совет, стручни активи, ученичка заедница.

Членови на училишен одбор

Училишниот одбор е орган на управување во училиштето. Брои дванаесет членови и тоа: 4 претставници од наставници, 3 претставници од родители на ученици, 3 претставници од основачот, еден претставник од Министерството за образование и наука и еден претставник од деловната заедница.

Членови на УО се:

Основач: Далиборка Костадинова, Павлинка Ичева и Розита Андонова.

МОН: Владо Ангеловски.

Родители: Благица Радинска, Александра Капсарова и Билјана Делова Николова.

Наставници: Русица Атанасова, Тања Чугунцалиева, Лидија Јовановска и Андон Картов.

Од деловната заедница: Емил Ќириќ.

Претседател на УО: Русица Атанасова.

Членови на Совет на родители

Советот на родители го сочинуваат претставници на родители избрани од сите паралелки и тоа еден родител од паралелка.

Стручни активи

Стручните активи ги утврдуваат програмите за работа на наставниците од исти или сродни предмети. Во оваа учебна година ќе работат следниве активи:

Стручен актив	*Одговорен наставник*
Македонски јазик	Славица Маркова
Англиски јазик	Андријана Џинова
Француски јазик	Мирјана Чамџиќ
Германски јазик	Ристо Диманчев
Општествени науки и уметности	Илија Атанасов
Спорт и спортски активности	Никола Караколев
Математика, информатика и физика	Горан Манев
Природни науки и здравство	Снешка Аризанова
Машинство	Иван Шапкаров
Економија, право и трговија	Билјана Панова
Угостителство и туризам	Марина Калкова

*Програма за работа на активите се дадени во прилог на извештајот.

Наставен кадар во училиштето

Ред.број	*Наставник*	*Предмет/струка*
1	Стојанов Трајче	Спорт и спортски активности
2	Аврамов Тони	Македонски јазик и литература
3	Андонов Костадин	Историја
4	Јовевска Христина	Биологија
5	Аризанова Весна	Француски јазик
6	Беќарова Јулија	Спорт и спортски активности
7	Делиџакова Гордана	Географија
8	Арнаудов Кирил	Спорт и спортски активности
9	Диманчев Ристо	Германски јазик
10	Арџанлиева Танева Снежана	Филозофија
11	Атанасов Илија	Музичка култура
12	Атанасова Жаклина	Македонски јазик и литература
13	Атанасова Русица	Математика
14	Кичукова Снежана	Економска струка
15	Бизоев Бранко	Угостителска струка
16	Бизоев Ангела	Угостителска струка
17	Карајанов Јован	Здравствена струка
18	Гелов Михаил	Машинска струка

19	Макревска Бисерка	Македонски јазик и литература
20	Манчева Вања	Македонски јазик и литература
21	Дагалева Тодорка	Историја
22	Дуганова Емилија	Англиски јазик
23	Стефанија Делева/Камчева Ана	Угостителска струка
24	Јанишлиева Јасмина	Логика, Граѓанско образование
25	Јовановска Лидија	Угостителска струка
26	Какров Антонио	Угостителска струка
27	Калкова Марина	Угостителска струка
28	Караколев Никола	Спорт и спортски активности
29	Картов Андон	МТЗ
30	Картова Розета	Ликовна уметност
31	Колев Сашко	Физика
32	Ангелкова Магдалена	Биологија
33	Костова-Папалазова Јасмина	Математика
34	Котев Марија	Англиски јазик / СПУ
35	Аризанова Снешка	Хемија
36	Нечевски Борче	Машинска струка
37	Лешевска Зорица	Биологија
38	Лешевски Милан	Хемија
39	Манев Горан	Информатика
40	Маркова Славица	Македонски јазик и литература
41	Кркотиќ-Прошевска Ивана	Германски јазик
42	Мицева Јасмина	Економска струка
43	Панова Билјана	Економска струка
44	Д-р Маринела Попова	Здравствена струка
45	Папалазов Сашо	Математика
46	Петкова Драгица	Математика
47	Пренда Кристина	Англиски јазик
48	Самарџиев Јован	Англиски јазик
49	Д-р Ангела Димитриеска	Здравствена струка
50	Семенаков Влатко	Спорт и спортски активности
51	Смилков Миле	Историја
52	Д-р Вангелина Ристова	Здравствена струка
53	Стефанов Стефчо	Психологија
54	Стефанија Делева	Угостителска струка
55	Илиевска Илинка	Здравствена струка
56	Тошева-Раманчева Софија	Економска струка
57	Никова Ирена	Социологија
58	Трајкова Кристина	Англиски јазик
59	Ќаева Александра	Македонски јазик и литература

60	Ќаева Павлина	Информатика
61	Џинов Томе	Физика
62	Трајков Стојан	Машинска струка
63	Николова Јасмина	Економска струка
64	Филов Зоран	Математика
65	Чамџиќ Мирјана	Француски јазик
66	Чугунска Блашка	Географија
67	Чугунцалиева Тања	Македонски јазик и литература
68	Џинова Андријана	Англиски јазик и литература
69	Џишева Даниела	Македонски јазик и литература
70	Шапкаров Иван	Машинска струка
71	Џотова Магдалена	Физика
72	Д-р Рубен Цветановски	Здравствена струка

Мисија и визија

МИСИЈА НА УЧИЛИШТЕТО

- ❖ Постојано развивање на нови можности за реализација на квалитетно образование;
- ❖ Усовршување на наставата преку современа теоретска и практична настава со примена на современи наставни методи и техники;
- ❖ Да се одржи и зачува позитивниот приод кон учењето кај младиот човек за да создадеме активен граѓанин со развиени знаења, вештини и ставови, со развиени компетенции за креативност, иницијативност, способност за решавање на проблеми, за одлучување, способност за социјална инклузија, кои ќе им овозможат на учениците лична сатисфакција и развој, потребни за нивното понатамошно вработување или продолжување на образованието.
- ❖ *Квалитетно образование темел за нашата подобра иднина!..*

ВИЗИЈА НА УЧИЛИШТЕТО

- ☑ Училиштето да создаде добри услови за комплетно и квалитетно образование од различни области со примена на современи методи и техники;

- ☑ Усовршување на наставата и прилагодување на наставните теми и содржини според потребите кои ги имаат младите луѓе во современиот начин на живеење;
- ☑ Развој и почитување на индивидуални квалитети и вредности кај секој поединец;
- ☑ Соработка меѓу учениците, наставниците и родителите без разлика на полот, верската припадност и националноста, меѓусебно почитување, надминување на стереотипите и предрасудите, а воедно и на разликите и тенденција за толеранција и понатамошна соработка и размена на идеи, искуства и традиционални вредности со сите учесници вклучени во образовниот процес;
- ☑ Развивање на добра и квалитетна соработка, тимска работа, взаемно почитување меѓу наставниците како и релација со учениците и родителите;
- ☑ Поттикнување на индивидуалниот развој на учениците, нивната активност, иновативност, креативноста и натпреварувачкиот дух на работа, преку примена на современи наставни методи за работа и стандарди за оценување, како и примена на ИКТ, со цел да создаваме успешни генерации;

Со вистинско образование до вистински вредности кај личноста на ученикот!...

Настава

Организација на задолжителната настава

Учебната година започнува на 1 септември 2024 година, а завршува на 31 август 2025 година.

Наставната година започнува на 2 септември 2024 година и завршува на 10 јуни 2025 година, освен за учениците од завршните години од гимназиското образование, стручно образование со четиригодишно и тригодишно траење на образованието за кои редовната настава завршува на 16 мај 2025 година.

Наставната година ја сочинуваат две полугодија – I и II полугодие.

Првото полугодие започнува на 2 септември 2024 година и завршува на 31 декември 2024 година.

Второто полугодие започнува на 20 јануари 2025 година и завршува на 10 јуни 2025 година.

Во текот на учебната година учениците користат зимски и летен одмор.

Зимскиот одмор започнува на 1 јануари 2025 година и завршува на 19 јануари 2025 година.

Летниот одмор започнува на 11 јуни 2025 година и завршува на 31 август 2025 година.

Наставни планови

Наставните планови за гимназиско образование и стручно образование, во учебната 2024/25 година се подготвуваат во согласност со законските одредби за реализација на воспитно – образовната дејност од овој тип настава

Наставниот план за гимназиско образование и стручно образование е конципиран во четири дела:

- Задолжителни предмети

-Изборни предмети

- Проектни активности

-Содржини програмирани од училиштето

Задолжителните предмети се програмско јадро и се однесуваат на сите ученици. Со нив се обезбедува општообразовен стандард знаења кој ќе им овозможи на учениците проодност во сите подрачја на гимназискиоти стручниот систем на образование.

Изборните предмети во гимназиското образование се групирани во две изборни подрачја:

- општествено – хуманистичко А и Б

- природно- математичко А и Б

Изборните предмети во стручното образование се во економско-правна и трговска струка, машинска струка, угостителско-туристичка струка и здравствена струка.

Овие подрачја нудат содржини кои им овозможуваат проодност на учениците на факултетите во Република Северна Македонија. Со содржините кои ги обработуваат тие ја поттикнуваат креативноста на учениците и ги збогатуваат нивните знаења.

Проектни активности и содржини програмирани од училиштето

Индивидуалните интереси на учениците се реализираат преку изборот на проектни активности и содржини програмирани од училиштето кои на учениците им нудат можност да ја реализираат својата креативност и потенцијали, надвор од редовната настава.Тие се изведуваат според стандардите пропишани од БРО, ЦССО и соодветен фонд на часови, во сите четири години, по слободен избор на ученикот и во зависност од капацитетите и можностите на училиштето. Учениците избираат една од понудените проектни активности, а како задолжителна се изведува Иновации и претприемништво.

Дополнителна настава

Дополнителната настава ќе се организира во текот на целата учебна година.Таа опфаќа наставни содржини кои од одредени причини учениците не успеале да ги совладаат. Овој тип настава подразбира индивидуален пристап во работата со учениците, но и начин за подобрување на успехот на учениците и предметниот наставник. Наставниците со одредени ученици кои последователно покажуваат послаб успех во работата, активно ќе ги реализираат задачите и целите кои се предвидени со овој метод на работа со учениците. Индивидуалниот пристап има силна мотивациска улога во интегрирање на учениците кои не покажале успех во редовната настава. Оваа настава ќе ја реализира секој предметен наставник, со изготвување план за распоредот на работните обврски, во текот на своето работно време. Соработници на наставникот ќе бидат педагошко – психолошката служба и раководителите на смена.

Додатна настава

Додатната настава се планира и реализира со учениците кои покажуваат особено изразен интерес за одредени наставни содржини. Цел на овој тип настава е да се обезбеди систематска работа со надарените ученици. Во реализацијата на овој тип настава се поттикнуваат

креативноста и способностите на учениците за творечко истражување. Наставниците изготвуваат и реализираат посебна програма наменета за оваа категорија ученици од сите четири години гимназиско образование и стручно образование.

Меѓународни проекти

Континуирано, во изминатите учебни години, се реализираат проектите од програмата, „Еразмус +" од кои учениците во струките стекнуваат знаења од практична настава во европски земји. Наставниците стекнаа искуство во пополнување апликации за проекти и успешно овозможуваат грантови и проекти за училиштето. Во изминатиот период од работењето на училиштето, низ реализацијата на воспитно-образовниот процес, проектните активности и меѓународните соработки, беа стекнати следниве значајни сознанија и искуства:

- **Потреба од континуирана надградба на наставниот кадар** – учеството во обуки, семинари и проекти покажа дека професионалниот развој е клучен за квалитетна настава и современ пристап кон учениците.
- **Инклузивност и индивидуален пристап** – се потврди важноста на поддршката на учениците со различни образовни потреби и креирање позитивна и мотивирачка училишна клима.
- **Подобрување на дигиталните компетенции** – практичната примена на дигиталните алатки во наставата и административната работа придонесува за поефикасна организација и поголема заинтересираност на учениците.
- **Соработка со локалната заедница и институциите** – активностите со општината, стопанството и невладиниот сектор го потврдија значењето на партнерствата за збогатување на наставните содржини и за унапредување на практичната настава.
- **Меѓународна размена и Еразмус+ искуства** – учеството во европски проекти ја поттикна интернационализацијата на училиштето и придонесе за пренос на добри практики, културна размена и нови методологии.
- **Значење на тимската работа и вклученоста на сите чинители** – училиштето постигнува подобри резултати кога наставниците, учениците, родителите и локалната заедница активно соработуваат.
- **Потреба од систематска евалуација и самоевалуација** – редовното следење на постигнувањата и предизвиците овозможува подобро планирање и донесување информирани одлуки.

Овие искуства ќе бидат насока за понатамошно планирање и подобрување на наставно-образовниот процес, како и за развој на стратегиите и приоритетите во новата учебна година.

СОУ „Јосиф Јосифовски" – Гевгелија е добитник на **Повелба за стручно образование и обука во рамки на Еразмус+ програмата**. Со ова признание, училиштето се стекнува со можност за долгорочна и стратешка вклученост во европското образовно пространство, преку обезбедување на континуитет и квалитет во меѓународните активности и мобилности на ученици и наставници.

Главните цели на повелбата се:

- Унапредување на квалитетот на стручното образование и обука;
- Зголемување на мобилноста на ученици и наставници во земјите на ЕУ;
- Поттикнување на интернационализација на училиштето;
- Стекнување практични вештини и искуства во согласност со потребите на современиот пазар на труд;
- Промовирање европски вредности, мултикултурна соработка и активно граѓанство.

Во рамки на Годишната програма, училиштето ќе:

- Реализира активности за мобилност на ученици и наставници во партнерски училишта и организации во Европа;
- Работи на развој и имплементација на нови наставни практики и програми во согласност со европските стандарди;
- Организира дисеминациски настани за споделување на искуствата од мобилностите со ученици, наставници, родители и локалната заедница;
- Ја зајакнува соработката со стопанството и локалните институции преку практична настава и заеднички активности.

Со имплементацијата на Повелбата за стручно образование и обука, СОУ „Јосиф Јосифовски“ – Гевгелија ќе продолжи да гради свој **европски профил**, создавајќи генерации ученици подготвени за вклучување на европскиот пазар на труд и општеството во целина.

Повелбата за стручно образование и обука обезбедува општа рамка за квалитет на активностите во европската и меѓународната соработка, поддршка во градењето на капацитетите за организирање на квалитетни мобилности на ученици и вработени, а во исто време и промовирање и развој на квалитетот на мобилноста. Училиштето СОУ Јосиф Јосифовски од Гевгелија ги исполни сите критеруми и стандарди и успешно аплицираше за Европската Повелба за стручно образование и обукаво програмата Еразмус+.

СОУ„Јосиф Јосифовски“-Гевгелија се стекна со втората акредитација за стручно образование и обука од страна на Националната агенција за европски програми и мобилност за клучна акција 1 од програмата „Еразмус +“ за временскиот период од 2021г. до 2027 година.

Доделувањето на акредитацијата за проектите од програмата „Еразмус +“ е потврда дека СОУ„Јосиф Јосифовски“-Гевгелија како апликант имаше соодветни и ефективни процеси и мерки за спроведување на висококвалитетни мобилности и успешни проекти. Како унифицирано признание на европско ниво, учениците и наставниот кадар од секторот угостителство и туризам, економија, право и трговија и секторот машинство реализираат мобилности со цел да ги прошират своите знаења и вештини преку практична обука кај етаблирани партнер-организациии. Учениците и наставниот кадар ќе се стекнат со европско искуство и ќе ги зголемат своите професионални компетенции за пазарот на трудот.

СОУ Јосиф Јосифовски од Гевгелија во европскиот образовен простор: Еразмус+ мобилност во Шпанија

Во рамките на програмата ЕРАЗМУС+, акција КА102 – мобилност на ученици и кадар во стручно образование и обука, СОУ „Јосиф Јосифовски“ успешно го доби и започна со имплементација на проектот „Skills for Sustainable Growth: A Synergy of Economy, Engineering and Tourism“ (Вештини за одржлив раст: Синергија на економијата, инженерството и туризмот).

Проектот е поддржан од Националната агенција за европски образовни програми и мобилност (https://www.na.org.mk/) и овозможува интернационално стручно усовршување за нашите ученици од секторите:

Економија, право и трговија

Машинство

Угостителство и туризам

Мобилноста се реализира во периодот од 13.04.2025 до 26.04.2025 година во Малага, Шпанија во соработка со партнерската организација Euromind (https://euromind.es/), под менторство на наставниците Јасмина Николова и Јован Самарџиев.

За време на престојот, учениците имаат уникатна можност да стекнат практично искуство преку работа во реална средина во соодветни компании, со што ќе ги унапредат своите знаења и професионални компетенции, а истовремено ќе развијат професионални вештини, социјални и мултикултурни, интеграција во различни средини, одговорности, јазични подобрувања, конкурентност на пазарот на труд и размена на искуства и знаења.

Оваа мобилност им овозможува на нашите ученици да стекнат знаења, вештини и навики кои се потребни за вршење на работата во рамки на квалификацијата и оспособување за брзо вклучување во процесите на конкретна технологија на работа.

Нашата цел е учениците да стекнат соодветно искуство во одредено подрачје и да развијат потребни вештини со кои се зголемува нивната подготвеност за вработување и работа, преку извршување работни задачи кај работодавач, согласно со утврдена програма.

Проектот претставува одлична можност за размена на идеи и искуства, развој на интеркултурна соработка и подготовка на учениците за пазарот на труд во една современа и европска рамка.

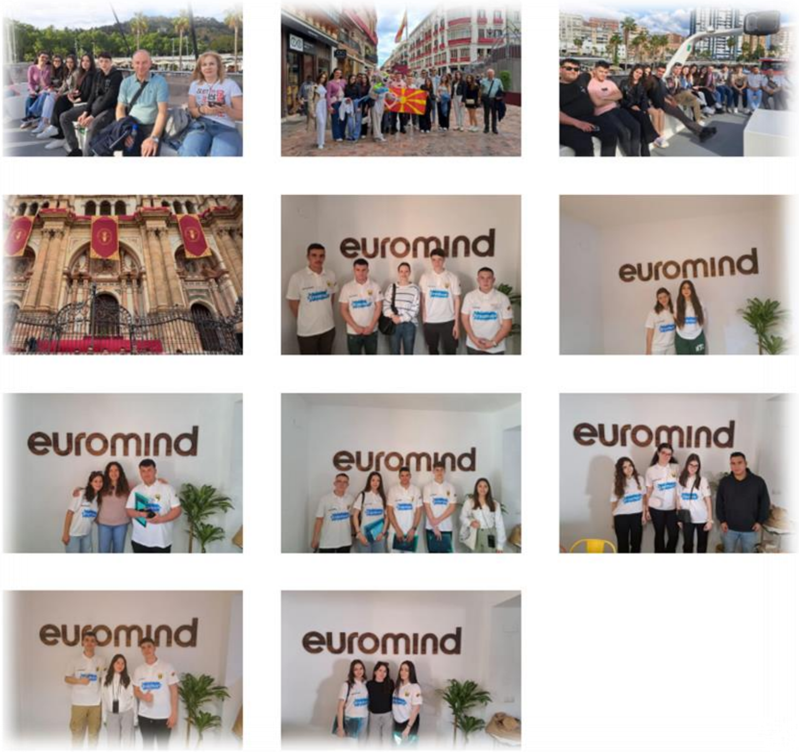

Горди сме што нашето училиште е дел од европското семејство на училишта што вложуваат во иднината на младите преку образование, мобилност и соработка!

Заедно креираме, создаваме, учиме и се дружиме во заедничките проекти кои успешно се реализираат.

Нашето училиште беше домаќин на третиот транснационален состанок на партнерите за проектот Еразмус+ CLOSE, чија главна цел е промовирање на филмот како алатка за развој на социо-емоционалните вештини кај младите.

На 11-ти декември, во рамки на проектот, се одржа значаен настан со ученици од **Cinemalabs**, каде што се проектираа два филма:

„Списокот на Тони Манца", документарен филм на режисерката Марија Џиџева

„**Огледало"**, продукција на Дом на култура „Македонија" – Гевгелија, а по сценарио и режија на Силвестер Проле.

По проекцијата на филмовите, учениците, наставниците и партнерите имаа можност да учествуваат во дискусија каде што се разговараше за важноста на зачувувањето на културното наследство, емпатијата и одговорноста во општеството. Оваа дискусија поттикна значајни прашања и размислувања за улогата на филмот во воспитно-образовниот процес.

Во текот на двата дена, партнерите од Витербо, Фиренца и Верона од Италија и Никозија од Кипар работеа на преглед и анализа на резултатите од проектот, стратегии за одржливост и дисеминација, како и подготовка на идни активности за успешна имплементација на целите на проектот. Настанот беше заокружен со пријатна дружба и посета на значајни локални дестинации.

Со гордост можеме да кажеме дека СОУ „Јосиф Јосифовски" повторно покажа дека е училиште кое активно придонесува кон развојот на младите и интернационалната соработка.

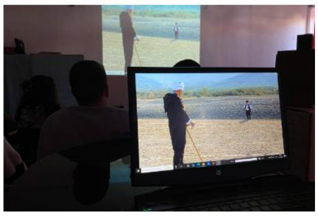

СОУ „Јосиф Јосифовски“ – Гевгелија со гордост објавува дека е партнер во новиот европски Еразмус+ проект **START-DS** (*Smartphone as a Tool for an Active and Reflective Transition toward Digital School*). Проектот има за цел да ја поддржи дигиталната трансформација во образованието преку свесна, одговорна и едукативна употреба на паметните телефони.

На 27 јуни 2025 година во Угостителската сала на СОУ „Јосиф Јосифовски“ – Гевгелија се одржа промотивна вечер со наслов „Учиме филмски“, организирана во рамки на проектот CLOSE – Инклузивни образовни средини и социјално-емоционално учење преку филм, финансиран од Европската Унија преку програмата Еразмус+. Проектот се спроведува во 6 партнер организации од 4 земји. Координаторите на проектот се од Италија, а други европски земји вклучени се Франција и Кипар. Преку проектот, партнерите заеднички работат на развој на иновативен пристап кон филмската едукација и социјално-емоционалното учење.

Во рамки на настанот беа прикажани три кратки филмови создадени од ученици во текот на CinemaLab работилниците. Исто така, присутните имаа можност да се запознаат со едукативните ресурси од проектот – Kinokit и Е-книга, достапни и на англиски и македонски јазик.

🎬Панел-дискусија со експерти:

- Марија Џиџева – филмски режисер;

- Даниела Станковска Плачковска, магистер по културолошки науки;

- Проф. д-р Јани Бојаџи, режисер, сценарист и продуцент и

- Сребра Ѓорѓијевска, новинар.

Темите на панелот се однесуваа на:

- улогата на филмот како едукативна алатка за социјално-емоционално учење, промовирање емпатија, инклузија, тимска работа и критичко размислување;

- влијанието на CinemaLab методите врз младите креативци;

придобивки и предизвици на филмското образование во ерата на вештачката интелигенција и

- иднината на креативните професии и нови филмски формати.

Проектот CLOSE – Инклузивни образовни средини и социјално-емоционално учење преку филм обединува ресурси, алатки и методи од различни европски земји, обезбедувајќи конкретни модели за користење на филмот како средство за поддршка на учениците кон развој на самосвест, емпатија и меѓусебна соработка.

Проектот е дел од Еразмус+ програмата **КА220 – Партнерства за соработка во средното образование** и е финансиран од Европската Унија преку Италијанската национална агенција – INDIRE. START-DS обединува партнери од Италија, Полска, Ирска, Бугарија и Македонија со заедничка цел да се поттикне одговорна и едукативна употреба на дигиталните уреди – особено паметните телефони – во училиштната средина.

Целта на проектот START-DS е да се поттикне критичка и креативна употреба на паметните телефони кај учениците, при што тие ќе се користат како алатка за учење, саморефлексија и личен развој. Проектот истовремено се стреми кон зајакнување на емоционалните и социјалните вештини кај младите преку примена на нови дигитални алатки кои поддржуваат психо-социјално здравје. Наставниците и директорите ќе добијат стручна поддршка и обуки за ефективно управување со дигитални уреди во училиштата и справување со современите предизвици поврзани со нивната употреба. Проектот има за цел и да промовира добри практики и иновативни пристапи во наставата, кои ја поддржуваат дигиталната трансформација на одговорен, безбеден и инклузивен начин.

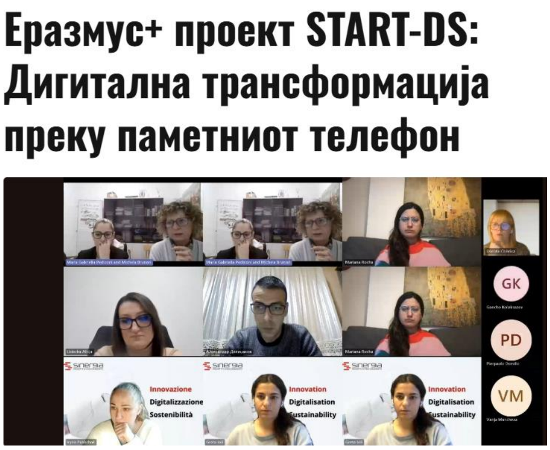

Во рамките на проектот се развиваат два клучни производи:

1. **Dear-IO** – мобилна апликација наменета за учениците, која овозможува саморефлексија, водење на личен дигитален дневник и поттикнување на емоционална стабилност.

2. VOICE-DS – водич за наставници и директори кој вклучува препораки, примери од пракса и стручни одговори на актуелни прашања поврзани со дигиталната култура во училиштата, подготвени од тимови на педагози, психолози и правни експерти.

Овие алатки се дизајнирани да го олеснат преминот кон дигитално училиште што не само што користи технологија, туку ја интегрира на начин што ја зајакнува човечката поврзаност, свесноста и личниот раст.

Проектот во СОУ „Јосиф Јосифовски" го реализира посветен тим составен од Снежана Кичукова, Вања Манчева, Александар Делиџаков и Снежана Сарамандова. Тимот учествуваше во подготовката и аплицирањето на проектот, а активно е вклучен и во неговата имплементација – од планирање активности, учество на меѓународни состаноци, до реализација и промоција на резултатите на локално и европско ниво.

Досега, во првите шест месеци од имплементацијата, се реализираа повеќе значајни активности. Проектот официјално започна со Kick-off состанокот во декември, на кој се одржа првата средба меѓу партнерите. На оваа средба, тимот од СОУ „Јосиф Јосифовски" ја презентираше стратегијата за комуникација и споделување, која ќе биде водечка во објавувањето на резултатите и ангажирањето на јавноста.

Во текот на редовните месечни онлајн состаноци, активностите беа насочени кон првата фаза од проектот – анализа на потребите. Секој партнер спроведе истражување во своето училиште со цел да се идентификуваат специфични предизвици и потреби поврзани со дигиталната писменост, употребата на паметните телефони и психо-социјалната благосостојба на учениците. Тимот од нашето училиште активно учествуваше во спроведувањето анкети, интервјуа и обработка на податоци, чија анализа ќе послужи како основа за следните проектни чекори.

Нашето училиште беше активно застапено и на транснационалниот состанок што се одржа во Лублин, Полска, каде секое партнерско училиште ја презентираше својата улога и вклученост во проектот. Како одговорни за работниот пакет за комуникација и дисеминација, ги презентиравме планираните и постигнатите цели и отворивме дискусија за подобрување на

процесот на споделување на работата и резултатите на проектот. Дискусијата продолжи во фокусот на анализата на добиените податоци и нивната примена во наставниот процес со цел унапредување на квалитетот на образованието преку креирање на апликација која ќе ги решава проблемите на учениците во наставниот процес.

Овој транснационален состанок претставуваше одлична можност за размена на искуства, унапредување на соработката и зајакнување на проектните активности.

На 26.8.2025 година, во просториите на угостителската сала при СОУ „Јосиф Јосифовски“ – Гевгелија, се одржа дисеминација од проектот Erasmus + KA1, на тема: „Унапредување на вештините на наставниците во мултикултурни училници“.

Тимот составен од стручниот соработник, педагог Маја Проданова, наставниците: Славица Маркова, Јулија Беќарова, Тања Чугунцалиева, Билјана Панова, Горан Манев и Сашо Папалазов, ги презентираа своите искуства и знаења стекнати на обуката во Атина, споделувајќи добри практики, идеи и препораки за поинклузивна и поуспешна настава. Благодарност до сите присутни колеги кои активно се вклучија во дискусиите и придонесоа со своите примери и интеракција. Со вакви активности го зајакнуваме професионалниот развој на наставниците и ја градиме нашата училишна заедница како простор на почитување, толеранција и заедничко учење.

Патронен ден на училиштето

СОУ „Јосиф Јосифовски“ од Гевгелија го прослави својот патронен ден – 73 години од своето постоење. Во преполната сала на Народниот театар присутни беа и вработени и наставници од техничкото училиште „Михајло Пупин“ од збратимената Инџија.

Програмата беше збогатена со учеството на Училишниот хор кој изведе две композиции: An Irish Blessing - James Moore и Gagliarda - Baldassare Donatto, под менторство на професорот Илија Атанасов.

За развојот и идните стратегии и планови на училиштето зборуваше директорот на Училиштето Александар Делиџаков, а свое обраќање имаше и Драгана Винчиќ Младеновиќ, директорка на ТШ „Михајло Пупин“ Инџија.

За педесетгодишното соработување меѓу овие две училиште беше прикажан краток филм со наслов: „50 Години пријателство“ под менторство на професорот Тони Аврамов.

На манифестацијата беше изведена театарската претстава „АДСКА МАШИНА“ на текст од Венко Андоновски, во изведба на Драмската група „Дон Кихот“, а во режија на професорката Даниела

Џишева. Техничката обработка на аудио-визуелните елементи во претставата беше на професорот Тони Аврамов.

Во претставата учествуваа: Зоран Кундурџиев, Весна Делева, Костадин Узунов, Јована Дупарова, Андреј Димов, Бранко Проданов, Катерина Јовановска и Јован Грозданов, Силвестер Проле, Стефан Миленковиќ и Кристијан Петанчевски.

Техничка поддршка: Илија Маркудов, Петар Паласкаров, Марија Шуклева, Јована Мачукова, Борче Стевановски и Давид Кокочев.

Водители на манифестацијата беа: Весна Делева и Зоки Кундурџиев под менторство на професорката Александра Ќаева.

Манифестацијата се одржа во рамките на „Гевгелија - град на културата 2025“

СОУ„Јосиф Јосифовски“-Гевгелија со бројни активности го прославува својот патронен празник.

Во чест на својот патрон Јосиф Јосифовски – Свештарот беше положено свежо цвеќе на неговата биста од страна на вработените и учениците од ова училиште.

На 12.4.2025 година со почеток во 19:30 часот се одржа свечена академија со поздравни говори на директорот а училиштето, Алексадар Делиџаков и директорката а ТШ „Михајло Пипин“ од Инџија Драгана Винчиќ Младеновиќ. Во рамките на славењето ќе биде изведена театарската претстава „Адска машина“ од Драмската група „Дон Кихот“, а ќе настапи и училишниот хор.

Квиз на знаење Кој знае, знае – кој не, ќе научи!

Веќе третата сезона по ред, квизот на знаење во СОУ „Јосиф Јосифовски“ – Гевгелија ги обединува учениците од сите години, струки и профили во парови полни со знаење, натпреварувачки дух и добра забава!

Професорите Милан Лешевски, Горан Манев, Миле Смилков и Стефче Стефанов, го организираат и водат овој уникатен квиз во неколку возбудливи квалификациски рунди и завршно финале во живо пред публика!

Финалето на **„Кој знае, знае – кој не, ќе научи“** помина одлично! Во убава атмосфера и со задоволна публика! 👏

🏆 Првото место го освоија новите сили – **Ангел Аевски и Петар Цуклев (Давид и Голијат)**.
🥈 Вечните вицешампиони – **Чунга Лунга** - **Илија Иванов** и **Љупчо Панов**, повторно беа на чекор до титулата!

И на третото место, **Гигантите-Ѓорги Новаковски** и **Дарко Јованов.**
Разликата? Само 1-2 прашања од 50!

🎯 И публиката играше – возрасен победник, ученици, наставнички – сите вклучени, сите насмеани.
На крај: пофалби и поттик да продолжиме. И ќе продолжиме!

Уште еднаш, благодарност до сите учесници и поддржувачи на овој, веќе традиционален настан

Промоција на училиштето – Отворен ден

СОУ „Јосиф Јосифовски“ го организираше отворениот ден за полуматурантите коишто ќе се запишуваат во прва година во учебната 2025/2026 година. Учениците од основните училишта од Општина Гевгелија имаа можност да се запознаат со наставните планови и програми и новите можности кои им се нудат. На поставените штандови, професорите и учениците преку презентации и промотивен материјал, но и практични примери им ги презентираа постојните стручни профили, како и техничките и просторни услови на присутните кои дојдоа на овој отворен ден.

Социјален дијалог за упис во средно образование на општинско ниво

Во организација на Општина Гевгелија и СОУ „Јосиф Јосифовски“- Гевгелија, во Средноучилишниот центар, беше одржана работилница на тема: „Социјален дијалог за упис во средното образование на општинско ниво“. На средбата беа поканети и присуствуваа претставници и раководители од локални компании, директори на основните училишта,

наставници, родители, како и претставници на општинската администрација од Одделението за образование во Општина Гевгелија.

Воведно обраќање на работилницата имаше директорот на СОУ „Јосиф Јосифовски"- Гевгелија, Александар Делиџаков, кој ја искажа својата благодарност за присуството на претставниците од бизнис-заедницата, како и за придонесот во креирањето образовни политики согласно потребите на пазарот на трудот во општина Гевгелија, процесот за успешната подготовка за уписот на ученици во средното образование за учебната 2025/2026 година и унапредување на средното стручно образование. Притоа, преку презентација сподели статистички податоци за бројот на запишани ученици во струките, при што беше констатирано дека интересот на учениците за средно стручно образование расте по воведувањето на дуалниот модел на стручно образование и учење низ пракса во СОУ „Јосиф Јосифовски", во соработка со локалните компании. Исто така истакна дека СОУ „Јосиф Јосифовски"- Гевгелија со понудата на разновидност на квалификации во стручното образование, динамични и модерни наставни програми, практична обука во компанија, овозможува здрава и сериозна основа за понатамошен успешен кариерен и личен развој на ученикот.

Стручното образование е цврсто поврзано со стопанството, пазарот на трудот и со други социјални системи. Со воведување стратешки промени во техничкото образование, неговото модернизирање мора да вклучи флексибилно и транспарентно ниво на образование засновано на принципите на доживотното учење, кое треба да одговара на индивидуалните потреби и потребите на пазарот на трудот на национално и локално ниво. Вака конципирано, техничкото образование треба да го поддржи општествено-економскиот развој, нудејќи им на сите запишани ученици, односно на сите поединци можност да стекнат знаења, вештини и компетенции неопходни за вршење работа, односно да се здобијат со квалификации потребни на пазарот на трудот, но и за продолжување на образованието. Тоа треба да го направи техничкото образование доволно отворено и флексибилно за да ги задоволува различните образовни потреби.

Проект – RYCO Superschools Exchange Programme (Фондација "Регионална младинска канцеларија за соработка РМКС" – програма за размена меѓу средни училишта од Западен Балкан)

Проектот Суперучилиште со број 5797, со наслов „Be the change" спои 24 млади и четири професори во една единствена и неповторлива приказна. Овој проект заврши успешно, но она што е најважно е крајниот резултат, а тоа се новите пријателства кои засекогаш ќе потсетуваат на незаборавното искуство, ќе донесат и идни средби кои ќе прераснат во традиција.

Со цел успешно градење на меѓукултурен дијалог и разбирање, 12 ученици од СОУ „Јосиф Јосифовски" од Гевгелија заедно со своите професори беа во посета на Средното училиште „Јабланица" од Јабланица во збратимената Општина Јабланица, Босна и Херцеговина. Посетата беше во рамките на вториот циклус на програмата Суперучилишта организирана од Регионалната канцеларија за младинска соработка (RYCO), Европската унија, GIZ и Германската влада.

За време на посетата, учениците имаа можност да учествуваат на работилници во кои беа опфатени најразлични теми и активности. Учениците посетија и повеќе знаменитости како Музејот „Битка за ранетите на Неретва", Бункерот на Тито, во градот Коњиц, градот Мостар и неговите знаменитости, јавната кујна „Мерхамет Јабланица". Како симбол на новото пријателство беше засадено дрво во училишниот двор и беа одиграни спортски натпревари во пинг-понг, одбојка и кошарка. Двете училишта изградија мост на пријателства, му дадоа шанса на мирот спојувајќи ги учесниците како да се едно семејство.

Втората размена се случи во Гевгелија со работилници за значењето на соработката, позитивниот конфликт наспроти негативниот и натпреварот меѓу учениците кој може да донесе уште подобри искуства и практики. Гевгеличани како и секогаш го покажаа гостопримството, низ посетите на значајните знаменитости, музеи, локалните компании. Реализацијата на

настаните беше со поддршка од училиштето, но и Општина Гевгелија. Овој проект е во завршна фаза, но она што е најважно е крајниот резултат, а тоа се новите пријателства кои засекогаш ќе потсетуваат на незаборавно искуство, но можеби и идни средби кои ќе прераснат во традиција. Проект Суперучилиште со број 5797, со наслов „Be the change" спои 24 младинци во една, единствена и неповторлива приказна заедно со четворица професори.

Завршна манифестација на училиштето „Од најдобрите за најдобрите" и прогласување ученик на генерацијата 2024/2025

На 12 јуни 2025 година, СОУ „Јосиф Јосифовски"- Гевгелија го одбележа крајот на учебната 2024/2025 година со завршната манифестација „Од најдобрите за најдобрите".

Во Народниот театар – Гевгелија, со културна-уметничка програма под раководство на менторите: Кире Арнаудов, Кристина Пренда, Емилија Дуганова, Мирјана Чамџиќ и Тони Аврамов беше означено завршувањето на учебната 2024/2025 година.

Традиционално, на учениците кои постигнале значајни успеси и го афирмирале Училиштето, директорот Александар Делиџаков им врачи пофалници. За првпат оваа година на оваа манифестација беше прогласен и ученикот на генерацијата – Ивана Грујиќ, која во изминатите четири години беше успешна во повеќе области вклучувајќи и давајќи значаен придонес како во наставните така и во воннаставните активности.

Настанот беше дел од програмата „Гевгелија град на културата за 2025 година".

DON'T
DO
CAN
DO

YOU
CAN

ПРИЛОЗИ:

Годишен извештај за работата на директорот

Директорот на СОУ „Јосиф Јосифовски“ од Гевгелија во работењето во учебната 2024/2025 година се раководеше по следните приоритети:

1. ВОДСТВО

1.1. Стратегиско водство

- Градење, споделување и остварување на визијата заедно со сите вработени за развој на училиштето;
- Следење и примена на локалните и националните политики како и глобалните текови во образованието со посебно залагање во спроведувањето на правилниците;
- Организирање и учество во планирањето на целокупната дејност на училиштето;
- Соработката со УО и другите органи и тела во Училиштето;
- Утврдување на предлог за распределба на часовите на наставниците, распределба нараководители на паралелки и задолженија по стручни активи;
- Поделба на задолженија и задачи, организација и следење на реализацијата на ситенаставници во врска со оперативно техничките, административните и стручните подготовкина почетокот на учебната година (оспособување на училишната зграда, формирањепаралелки, изготвување распоред на часовите, утврдување распоред на смени и др.)
- Континуирана соработка со психолошко-педагошката служба и другите органи и тела во Училиштето;
- Формирање комисии за изведување на вонредни испити и следење на истите;
- Завршување на крајниот продукт за Самоевалвација на Училиштето;
- Формирање тимови за: изготвување Извештај за Самоевалуација на Училиштето, за промоција и рекламирање на Училиштето, Тим за развоен план на училиштето;
- Организирање и реализирање на културно-уметнички програми по повод важни датуми, ликовни изложби, литературни читања, учество на разни конкурси во локалната средина, училишни манифестации;

1.2. Училишна клима и култура

- Поддршка на наставниците и учениците за нивни постигања во делот на наставата, воннаставните активности и нивната соработка со локалната средина;
- Создавање атмосфера на позитивна клима и прифаќање и почитување на сите вклучени во воспитно-образовните процеси во училиштето;
- Поддршка на наставниците и учениците за нивни постигања во делот на наставата, воннаставните активности и нивната соработка со локалната средина;
- Почитување и применување на кодексите за вработените, родителите и учениците;
- Создавање систем учениците да се чувствуваат безбедни и прифатени, вклучувајќи ги и учениците со посебни образовни потреби;
- Промовирање на училиштето заедно со наставниците, учениците и нивните родители;
- Обезбеди услови за реализација на активностите од инклузијата, мултикултурализмот, екологија;

- Преземање активности за навремено инфомирање и помагање на ранливата категирија на ученици (семејно, емоционално, социјално запоставени);

1.3 Соработка со родителите и заедницата
- Подобрување на комуникацијата на училиштето со родителите (старателите) преку Советот на родители;
- Презентирање на работата на училиштето и промовирање на постигањата на учениците и наставниците преку локалните медиуми, веб-страницата и социјалните мрежи, изработка на банери, флаери и брошури;
- Соработување со институции од областа на образованието (МОН, БРО, ЦСОО, ДПИ);
- Поттикнување и соработка со други училишта;
- Организирање и учество во работата на родителските средби;

2. РАКОВОДЕЊЕ СО ЧОВЕЧКИ РЕСУРСИ

2.1.Комуникација и односи со јавноста
- Континуирано комуницирање со вработените во Училиштето преку непосредна(директна), писмена и електронска форма;
- Создавање и одржување на позитивни односи со вработените, родителите, учениците;
- Планирање и редовно навремено информирање на вработените за состаноци;
- Одржување на наставнички совети и совети на годината;
- Активности за градење на односи со јавноста.

2.2. Унапредување на меѓучовечките односи
- Изградба на добри меѓочовечки односи и надминување на конфликтите меѓу вработените;
- Почитување на потребите на вработените заради подобра организација во работењето;
- Вклучување на вработените во донесување одлуки, поставување цели и промени.

2.3. Професионален и кариерен развој
- Планирање и обезбедување услови за професионален развој на наставниците и стручните соработници;
- Следење на стручна литература и информации од областа на образованието и воспитувањето;
- Интерно стручно усовршување на вработените преку непосредни контакти со физичко присуство, но и онлајн;
- Идентификација на приоритети за професионален развој на вработените;
- Учество во проекти, стручни посети и размена на мислења и искуства организирани од релевантни институции.

2.4. Обезбедување кадар, работно воведување и ангажирање
- Промовирање на тимска работа;
- Поддршка на нововработените;
- Континуирано следење на работата на сите вработени и обезбедување соодветна поддршка и развој;
- Формирање тимови и комисии за работа, следење на нивната работа и евалвација на резултатите.

3. ПЕДАГОШКО РАКОВОДЕЊЕ СО УЧИЛИШТЕТО

3.1. Планирање

- Изработка на планови и програма за сопствената работа, односно изработка на динамика за изработка и доставување на годишни планови и планирања;
- Изградување систем за вклучување на вработените во планирање на работата на Училиштето ;
- Увид во Годишни,тематските, дневните планирања на наставниците;
- Увид во работата на педагошко-психолошката служба и нивните активности;
- Реализирање на договори со работни организации, за практична настава со учениците од струките;
- Анализи на податоците.

3.2. Поддршка на наставата и учењето

- Поддршка на наставниците при планирање;
- Анализа на сознанијата добиени од следењето на наставата;
- Користење на наставата и воннаставните активностите (подготовките, реализацијата);

3.3. Обезбедување квалитет (евалуација, самоевалуација и развој)

- Следење и вреднување на ефикасноста на реализација на наставата;
- Задолженија за изработка на квалитетен распоред за настава и распоред на училници во услови на онлајн настава;
- Следење на реализацијата на Годишните планови и програми;
- Поддршка на наставниците да ги следат постигањата на учениците по однос на класови и предмети;
- Обезбедување на потребните дидактички средства, работни материјали, инструменти и друг материјал;

3.4. Обезбедување здрава, безбедна и демократска средина за учење и развој на ученикот

- Обезбедување услови за безбедност и заштита на учениците;
- Обезбедување за реализација на додатната, дополнителната настава, проектни активности, слободни часови на училиштето, практична настава и феријална пракса.
- Згрижување и соодветната работа со учениците со посебни образовни потреби;
- Формирање инклузивен тим;
- Следење на работата на Училишната заедница.

4. ФИНАНСИСКО РАКОВОДСТВО

4.1. Раководење со финансиските ресурси

- Планирање на потребните финансиски средства и соработка со Министерството за образование и наука за навремено обезбедување на истите;
- Следење на наменското трошење на средствата во согласност со одобрениот буџет за Училиштето;
- Користење на буџетот за подобрување на квалитетот на наставата и учењето и развојот на училиштето во целина;
- Извршување на оперативно административните задачи во врска со обезбедувањето и распределбата на личните доходи и материјалните расходи;
- Информирање на органите и телата за трошењето на финансиските средства;
- Обезбедување услови за транспарентно усвојување на кварталните извештаи на финансиските сметки;

4.2. Раководење со материјалните ресурси

- Проценување на потребите и утврдување на приоритетите;

- Обезбедување на наставни средства и помагала согласно потребите на наставата;
- Навремено обезбедување со потребните средства за одвивање на секојдневната работа и грижа за нивното рационално користење.
- Учество во следење на активностите за набавка, опремување и одржување на опремата,средствата, потрошниот материјал и други потреби;
- Преземање на мерки во врска со реконструкција и адаптација на училишната зграда;
- Контрола на правилното задолжување, ракување, употреба и одржување на училишниот имот;

5. ЗАКОНСКО И АДМИНИСТРАТИВНО РАКОВОДЕЊЕ НА УЧИЛИШТЕТО

5.1. Примена на законските и подзаконските акти

- Обезбедување примена на законската регулатива на Училиштето;
- Информирање на вработените и претставниците од училишните органи и тела за релевантните законски прописи.

5.2. Изработка и примена на интерни акти и документација

- Организирање и учествување во работата на тимови за изработка на интерни акти;
- Доследност во спроведување на интерните акти;
- Спроведување на одлуките на Училишниот одбор.

5.3. Раководење со административните процеси

- Формирање и континуирано и непречено функционирање на стручните органи и тела и учествување во нивната работа;
- Организирање и следење на работата на вработените и обезбедување соодветни услови;
- Давање задачи на вработените, обезбедување да се почитуваат роковите и непосредно раководење со процесот;
- Воспоставување на добро организиран систем за административно работење согасно соодветна законска регулатива.

5.4. Примена на информациските системи во училиштето

- Обезбедување услови за развој и функционирање на информациските системи;
- Одржување и правилно користење на информациско-комуникациската опрема;
- Користење на информациски систем во секојдневната работа.

Активности спроведени во првото и второто полугодие во учебната 2024/2025 година

За успешна реализација на учебната 2024/2025 година, директорот учествува во подготвувањето на соодветна Годишна програма за работа на училиштето, ги формира тимовите за работа со давање одговорност на истите и слобода за дејствување, овозможи изработка на квалитетен расоред за работа на наставниците, ја формира Комисијата за изведување државна матура, ги формира комисиите за изведување на вонредни испити , за Попис на училиштето, тимовите за инклузија, како и составот на Училишната заедница.

Директорот во текот на учебната 2024/2025 година негуваше континуирана соработка со психолошко-педагошката служба и другите органи и тела во Училиштето. Даваше поддршка на наставниците и учениците за нивните постигања во делот на наставата, воннаставните активности и нивната соработка со локалната заедница, и сите нив активно ги поттикнуваше за промовирање на вредностите на Училиштето преку веб-страницата, социјалните мрежи и локалните медиуми.

Одржуваше активна комуникација и позитивни односи со сите вработени настојувајќи на добри меѓучовечки односи, на разрешување и надминување на недоразбирањата и редовно и навремено ги информираше своите вработени со потребните информации на планираните наставнички совети. Исто така, оствaруваше средби и постојана комуникација со родителите и учениците преку Советот на родители и Училишната заедница соодветно.

Преку континуирано следење на работата на наставниците утврдено е дека планираната настава за првото полугодие ефикасно е реализирана речиси кај сите со мали исклучоци од оправдани или неоправдани причини. Преку посета на час кај новопработените директорот во повеќе наврати, преку советодавни разговори им даде подршка и мотивација за успешна настава.

Директорот активно учествуваше во организацијата на повеќе училишни настани, едукации на повеќе содржини како дел од слободните активности за учениците, дебати, активности од хуманитарен карактер, без оглед дали истите се планирани од наставниците, од Училишната заедница или од надворешни невладини и други граѓански организации во соработка со општината или МОН.

Тековно се одржуваа редовни состаноци со експертите и координаторите за одобрениот грант од РЦФ – Регионален Фонд за Предизвици за реализација на проект Иновативен тренинг центар-ХАБ за развивање вештини на иднината. Овој грант од половина милион евра е наменет за машинската, економската и угостителско-туристичката струка. Грантот е во опрема, нагледни средства од најмодерна технологија, софтверски програми, ИТ опрема, обуки за наставниците и менторите од компаниите, ХАСАП систем и опрема за пракса на учениците од УТТ струка, изградба на објект-опремена работилница за пракса за учениците од машинската струка, опремени канцеларии за пракса на учениците од економската струка. Од страна на општина Гевгелија – одделение за урбанизам, архитектура, градежништво и заштита на животна средина добивме правосилно решение со кое ни се одобрува изградба – поставување на фотонапонски електроцентрали на кровната конструкција на источното крило од училиштето, а истата беше предвидена во овој грант. Исто така ни е издадено правосилно решение – одобрение за градење – доградба на нов тренинг центар и адаптација на објект.

СОУ „Јосиф Јосифовски“ – Гевгелија е едно од училиштата кое го доби по втор пат престижниот статус **„Суперучилиште“** што е значаен чекор напред во поттикнување на процесот на градење мир и помирување, меѓукултурно учење и дијалог меѓу училиштата, учениците и нивните заедници.

На настанот „Запознајте ги суперучилиштата“, беше презентирана и проектната идеја која СОУ „Јосиф Јосифовски“ ќе ја реализира во партнерство со средното училиште „Јабланица“ од Јабланица, Р. Босна и Херцеговина.

Програмата RYCO Superschools е клучна иницијатива за градење мир, разбирање и одржлив развој во регионот преку образованието и размената меѓу младите генерации. Програмата ја зајакнува регионалната поврзаност и го намалува етничкиот и културниот јаз меѓу младите од Западен Балкан, размената ги охрабрува учениците да бидат активни граѓани и да учествуваат

во општествените процеси и учениците добиваат можност да патуваат, да стекнуваат нови пријателства и да се запознаат со различни култури.

Проектот ќе се реализира со поддршка од RYCO – Регионалната канцеларија за младинска соработка и GIZ, а овие размени ќе ја зајакнат мобилноста на младите и ќе воспостават трајни партнерства низ целиот свет.

Одбележан европскиот ден на јазиците. Учениците од СОУ ,,Јосиф Јосифовски “ од Гевгелија и нивните ментори ја започнаа манифестацијата во чест на денот 26 Септември - Европскиот ден на јазиците. Манифестацијата се одржа во училишната аула, а содржините беа изведени на повеќе јазици. Преку кажаниот и запишан збор, преку музиката и песната учениците покажаа дека јазиците немаат граници, тие припаѓаат секому, секаде и секогаш.

Денот на менталното здравје, кој традиционално се одбележува на 10 октомври, е значаен момент за подигање на свеста за важноста на менталното здравје и грижата за психолошката благосостојба на луѓето. СОУ ,,Јосиф Јосифовски, го одбележа овој ден преку различни активности како анкети, работилници и дискусии од страна на педагошко-психолошката служба. Со анкетата стручната служба имаше за цел да испита колку учениците и родителите се информирани за темата на менталното здравје, нивните искуства со стрес, анксиозност или депресија, и дали се чувствуваат поддржани во нивната средина. Работилниците, од друга страна, содржат активности кои вклучуваат техники за справување со стрес, медитација, вежби за подобрување на менталната благосостојба, како и вежби за емоционална интелигенција. Со работилниците, кои ќе продолжат и во наредниот период, со цел да бидат опфатени сите ученици, ќе имаат можност за интеракција, размена на искуства и стекнување нови вештини за подобро справување со предизвиците на секојдневието.

СОУ „Јосиф Јосифовски“ го одбележа Светскиот ден на пешачењето со учество на сите ученици и вработени пешачејќи до Негорски Бањи.

СОУ „Јосиф Јосифовски“ – Гевгелија, аплицираше и успешно беше избран со уште 11 средни училишта од државата на проектот „**Промоција на безбедна училишна средина**“. Проектот го спроведува Коалиција на младински организации СЕГА во партнерство со Македонскиот Центар за Граѓанско Образование, Прва Детска Амбасада во Светот МЕЃАШИ и СМАРТ АП – Лабораторија за социјални иновации, со поддршка од Детската Фондација Песталоци.

Проектот се спроведува во соработка со Министерството за образование и наука, Бирото за

развој на образованието и Државниот просветен инспекторат. Цел на проектот е : „Придонес кон остварување на правото на децата за квалитетно образование во безбедна и партиципативна училишна средина“, а истиот ќе се реализира во текот на две учебни години. За таа цел, во периодот од 25-26.10.2024 година, стучната служба од нашето училиште беше дел од обуката за сите избрани училишта во овој циклус.

На 06 ноември 2024 година, директорот на Македонски Каритас, отец д-р Зоран И.Стојанов, со директорот на СОУ„ Јосиф Јосифовски“ – Гевгелија, Александар Делиџаков, потпишаа Меморандум за соработка и разбирање за проектот Your Job (Youth Ovecoming Unemployment Regionally through Job Opportunities on the Balkans). Во присуство на директорот на Македонски Каритас беа и кариерните советници Верица Ангеловска и Александар Младеновски, кои ја искористија можноста да ги споделат идните активности на проектот за кои со дозвола од директорот на гимназијата, преку организирање на инфосесија ќе имаат можност да слушнат и учениците од оваа средно училиште. После реализирање на инфо сесија има можност за вклучување во бесплатни обуки за меки вештини, а по завршување на образовниот процес и можност за бесплатен професионален курс, платена пракса и други поволности кои ги нуди проектот.

Целта на проектот е дасе придонесе за интеграција на младите кон пазарот на труд, преку овозможување на услуги со кариерно водење и советување, односно по пат на зајакнување на младите за излез на пазарот на трудот, преку развивање компетенции за барање на работа, мотивирање на младите, подготовка за стекнување работно искуство и поголема подготвеност на работодавачите да вклучат млада работна сила во своите компании.

За подобрување на квалитетот на наставата и учењето, преку наменско трошење на средствата во согласност со одобрениот буџет за Училиштето, беа реализирани активности за набавка на ИКТ опрема, со цел подобрување на наставата и административната поддршка. Набавени се 25 лап-топи за учениците, кои овозможуваат побрз и поефективен пристап до дигитални образовни ресурси. Дополнително, обезбедени се 14 десктоп компјутери, распределени за потребите на кабинетите по информатика, наставничката канцеларија и административните простории, што значително ја подобрува работата на персоналот и учениците. Со оваа опрема, училиштето значително ја подобрува својата технолошка инфраструктура и услови за настава.

Во текот на првото полугодие реализирана е набавка на 3 интерактивни панели, а во текот на второто полугодие уште 7 интерактивни панели и 3 смарт табли со вграден образовен софтвер, кои се распределени во училниците за подобрување на наставниот процес. Оваа опрема значително ја зголемува интеракцијата во наставата, овозможувајќи мултимедијални презентации и интеграција на дигитални ресурси. Со ова, училиштето ја подобри својата технолошка инфраструктура и создаде подобри услови за современа и креативна наставна пракса.

Обезбедено е доопремување на кабинетот по географија и ликовна уметност со современи нагледни средства и опрема. За активот по спорт и спортски активности набавена е спортска опрема.

Успешно е спроведена реконструкција на електричната инсталација во канцелариските и административен дел на училиштето. Оваа активност опфати:

1. Демонтажа на старата инсталација - Безбедно отстранување на застарените електрични инсталации кои претставуваа потенцијален ризик за безбедноста.
2. Инсталација на нови кабли и системи - Поставување современи електрични инсталации согласно стандардите за енергетска ефикасност и безбедност.
3. Поставување нова опрема - Замена на прекинувачи, штекери и осветлување со нови, енергетски ефикасни уреди.
4. Тестирање и пуштање во употреба - Извршени се сите неопходни проверки и тестирања за функционалност и безбедност на системот.

Со оваа реконструкција значително е подобрена енергетската ефикасност, зголемена е безбедноста на вработените и обезбедени се услови за непречено работење. Оваа активност е дел од стратегијата за модернизација на инфраструктурата на училиштето.

Во текот на првото полугодие, беа спроведени активности поврзани со проектот за реконструкција на спортското игралиште. Главниот фокус беше насочен кон завршување на тендерската постапка, која беше успешно реализирана. Со ова, обезбедени се сите неопходни услови за почеток на градежните работи, кои се предвидува да започнат и да се спроведат во следниот период. Очекувањата се дека реконструкцијата ќе биде завршена според планираните рокови и стандарди, со цел обезбедување на современо и функционално спортско игралиште за потребите на заедницата. Истото е завршено и на почетокот на учебната 2025/26 година ќе биде свечено пуштено во употреба.

Реализирани се активности поврзани со набавка на потребни материјали за извршување на ситни поправки и тековно одржување. Целта на овие активности беше да се обезбеди непречено функционирање на објектите и опремата. Обезбедено е складирање и распределба на материјалите до одговорните лица за извршување на поправките. Активностите продолжуваат во наредниот период, со фокус на ефикасност и рационализација на ресурсите.

Во првото полугодие од годината, спроведовме активности за испитување на микроклиматските услови во сите простории на училиштето со цел обезбедување оптимални услови за работа и престој на учениците и наставниот кадар. Клучна активност беше мерење на температура, влажност и квалитет на воздухот. Извршено е мерење во училниците, канцелариите и заедничките простории. Податоците покажуваат дека просечните вредности се во рамките на препорачаните стандарди.

Во првото полугодие од годината, организирана и спроведена е обука за Безбедност и здравје при работа (БЗР) на новите наставници. Темите опфатија основни принципи на БЗР, идентификација на ризици и постапување во итни случаи. Активностите спроведени во првото полугодие поставија солидна основа за понатамошно унапредување на безбедноста и здравјето во образовниот процес. Плановите за второто полугодие вклучуваат проширување на обуките и дополнителни практични вежби.
Завршени се постапките за јавни набавки и во периодот кој следува ќе се реализира опремување на стоматолошката лабораторија со современи работни бироа и соодветна опрема, со што ќе се создадат услови за квалитетна практична настава и усовршување на учениците од здравствената струка, како и поставување на нови клупи за седење во западното крило од училиштето, наменети за одмор и престој на учениците во текот на слободните часови. Со наведените инвестиции се подобруваат условите за работа, практична обука и престој на учениците, што претставува значаен чекор во унапредување на квалитетот на воспитно-образовниот процес во училиштето.

Како дел од стратегиската цел од Развојниот план на училиштето за зголемување на бројот на запишани ученици во прва година, се изготвува е-Прашалник наменет до сите ученици кои учат во четирите основни училишта на нашата општина. Многу битна активност е направената анализа на одговорите од Прашалникот чија што цел е преку идентификација на потребите и желбите на основците да се создаде Предлог планот за запишување на ученици во прва година за учебната 2025/2026 година. Ист таков прашалник во е-форма е испратен и до компаниите и од нивните управители и претставници добивме поддршка за реализација на практичната настава и ставање на акцент на стручното образование.

Директор

Александар Делиџаков

Годишен извештај за работата на училиштниот педагог
за учебната 2024/2025 година

Задачите на педагогот се реализирани преку следниве програмски содржини аналогно на програмата:

Содржина на работа	Форми,методи, инструменти	Соработници реализатори	Време на реализација
Прием на ученици во прва година и распоредување по паралелки	Списоци на ученици по ранг листи	Директор, педагог,психолог ,кл.раководители	Септември/ реализирано
Формирање на групите за проектните активности,слободните часови	Програма за проектни активности	Директор, педагог,психолог ,координатори на проектни	Септември/ реализирано
Планирање и програмирање на сопствената работа.	Индивидуална програма	индивидуално	Септември/ реализирано
Стручна помош на наставници почетници.	Договор, консултации.	Директор, педагог,психолог наставници	реализирано во текот на целата учебна година
Учество во работата на стручните органи и тела во училиштето.	Дискусии, договори.	Директор, педагог,психолог наставници	реализирано во текот на целата учебна година
Увид во документите (пријавите за упис) на учениците од прва до четврта година	Пријави за упис	Директор, педагог,психолог	Септември/ реализирано
Соодветна работа со наставници почетници.	Годишни, тематски планирања и дневни подготовки	Директор, педагог,психолог наставници	реализирано во текот на целата учебна година
Увид во годишните и тематските планирања на наставниците.	Наставни програми, консултации, стручна литература	Директор, педагог,психолог	Октомври/ реализирано
Увид во педагошката документација и евиденција	Дневници за работа, главни книги	Директор, педагог,психолог	реализирано во текот на целата учебна година
Следење на редовноста и прилагодувањето на учениците од прва година	Дневници за работа	Директор, педагог,психолог ,кл.раководители ,наставници	Октомври/ реализирано
Состанок со родителите на учениците – родителски средби	Извештаи од родитески средби во дневниците	Директор, педагог,психолог ,кл.раководители	Октомври/ноември реализирано
Контрола како се изведува наставата –посета на часови	Посета на часови,увид во годишни ,тематски планирања и дневни подготовки	Директор, педагог,психолог	реализирано во текот на целата учебна година
Советувања-консултативна работа со раководители на паралелки.	Консултации, договори.	Директор, педагог,психолог	Октомври/ реализирано
Следење и проучување на стручна литература (индивидуално стручно работење).		индивидуално	реализирано во текот на

			целата учебна година
Следење и реализација на додатната,дополнителната настава, проектните активности и слободните часови на училиштето	Дневник за работа	Директор,педагог,психолог	реализирано во текот на целата учебна година
Инструктивно-консултативна работа со наставниците во планирањето на наставата, примената на нови методи и техники, интерактивна настава, примена на ИКТ во наставата, МИО и ЕКО содржини	Дневник за работа	Педагог, психолог, наставници	реализирано во текот на целата учебна година
Соработка со наставници околу откривањето на талентирани ученици, на ученици со потешкотии во учењето како и ученици со ПОП	Дневник за работа	Директор,педагог,психолог,кл.раководители, наставници, ученици	реализирано во текот на целата учебна година
Помош при изработка на ИОП програма	Програма	Директор,педагог,психолог,кл.раководители, наставници	реализирано во текот на целата учебна година
Присуство на класни часови по потреба и родителски средби по потреба	Консултации, договори	Педагог,психолог,кл.раководители	реализирано во текот на целата учебна година
Присуство на советите	Записници од советите	Директор,педагог,психолог,Раководители на паралелки, наставници	реализирано во текот на целата учебна година
Анализа на успехот квартално и полугодишно	Анализа, извештај	Директор,педагог,психолог,Раководители на паралелки, наставници,раководители на смена	Ноември/јануари/мај/јуни е реализирано
Изрекување педагошки мерки на учениците.	Решенија за педагошки мерки	Директор,педагог,психолог,Раководители на паралелки, наставници	реализирано во текот на целата учебна година
Индивидуални и групни разговори со ученици: -со слаб успех или потешкотии во учењето -нередовно посетување на наставата -несоодветно или асоцијално однесување -недисциплина за време на часовите, непочитување на кодексот за однесување во училиште -кои имаат проблем во социо-емоционалниот развој -со кои е водена постапка за изрекување педагошка мерка -со категорија социјални случаи	Разговор,дискусија	Педагог,психолог,Раководители на паралелки, наставници	реализирано во текот на целата учебна година

- од 1 ва година кои имаат проблем околу адаптацијата во новата училишна			
Индивидуални и групни разговори со родители на ученици кои пројавуваат . слаб успех или потешкотии во учењето -нередовно посетување на наставата -несоодветно или асоцијално однесување -недисциплина за време на часовите, непочитување на кодексот за однесување во училиште -кои имаат проблем во социо-емоционалниот развој -со кои е водена постапка за изрекување педагошка мерка -со категорија социјални случаи - од 1 ва година кои имаат проблем околу адаптацијата во новата училишна Школа за родители	Записници од разговор со родители	Педагог,психолог ,Раководители на паралелки,наставници, родители	реализирано во текот на целата учебна година
Учество во организацијата на ученички екскурзии, училишни, регионални, државни и меѓународни натпревари	Извештаи	Директор,педагог,психолог,Раководители на паралелки, наставници,ученици, родители	реализирано во текот на целата учебна година
Организирање работилници,трибини,едукативни предавања(за актуелни теми) „Кариерно советување“ „За права се расправа“ „Куќен ред- да не биде без ред“ „Самоконтрола“ „Самоконтрола 2“ „Здрави животни навики-физичка активност, правилна исхрана и доволно сон“ „Саморегулација“ „Разрешување проблеми“ „Справување со емоции/справување со лутина“ „Препознавање на емоциите кај другите“ „Развивање на свесноста за сопствените емоции“ „Активно слушање и асертивна комуникација“ „Саморегулација 2“ „Справување со стрес“ „Самодоверба“ „Поканете благодарност во вашето срце“ „Прокрастинација“ „Чесни одлуки“ „Тимска работа и соработка“ „Справување со емоции“ „Прокрастинација 2“ „Соработка наместо војна“	Список за присутност од родители,ученици,наставници	Директор,педагог,психолог,Раководители на паралелки, наставници,родители,претставници од локалната заедница, ученици	реализирано во текот на целата учебна година

„Развивање на свесноста за сопствените емоции 2“			
Средување на педагошката документација за својата работа и работата на училиштето.	Дневник за работа	Директор,педагог,психолог,Раководители на паралелки, наставници	реализирано во текот на целата учебна година
Учество во работата на советот на родители	Список на присутност	Директор,педагог,психолог,родители	реализирано во текот на целата учебна година
Учество во работата на стручните активи	Извештаи	Директор,педагог,психолог,претседатели на активи,наставници	реализирано во текот на целата учебна година
Учество во работата на средношколската организација	Дневник за работа	Директор,педагог,психолог,претседател на средношколска,ученици	реализирано во текот на целата учебна година
Систематски прегледи за учениците	Список на ученици	Педагог,кл.раководители,ученици	Октомври/не е реализирано
Анкети наменети за ученици,наставници,родители-од актуелни теми „Социо-емоционално учење преку филм“ „Мотивацијата на учениците во поглед на редовност и успех“ „Ментално здравје“ „Секции спрема потребите на учениците“ „Промоција на безбедна училишна средина“	Анализа од обработка	Директор,педагог,психолог,Раководители на паралелки, наставници,ученици,родители	реализирано во текот на целата учебна година
Учество на семинари, обуки и друг вид усовршувања ‘’Selfieforteachers’’ „Препознавање и соодветна реакција на сите видови насилство-примери на добри практики“ „Дигитална писменост како клучни компетенции за наставниците според најдобрите практики на ЕУ“ „Обука за обучувачи за креирање на дигитални материјали за учење“ „Инклузивна педагогија-напредна обука“ „Дигитална технологија со фокус на ученици од маргинализирани групи-напредна обука“ „Координација на обуките за наставниците и стручните соработници на проектот Подобрување на квалитетот на образованието“	Сертификат за учество	Индивидуално	реализирано во текот на целата учебна година

„Обука за предавање на ревидираните наставни програми за ученици со ПОП во стручните училишта“ „Споредување на Националните стандарди за дигитални постигнувања на учениците во средното образование“ „Дигитална писменост“ „Дизајнерско размислување за решавање предизвици во училиштата“ „Превенција и заштита од насилство“ „Унапредување на капацитетите на стручните служби во училиштата“ „Унапредување на вештините на наставниците во мултикултурни средини“			
Спроведување на хуманитарни акции- хуманоста на дело	Дневник за работа,средношколска организација	Директор,педагог,психолог,Раководители на паралелки, наставници,ученици,родители	реализирано во текот на целата учебна година
Издавање решенија за корекција на грешки при водењето на педагошката евиденција	Решенија за грешки	Директор, педагог	реализирано во текот на целата учебна година
Изготвување на разновидни анкетни листови, куќен ред, прегледи, шаблони и друго	Формулари	Директор,педагог,психолог	реализирано во текот на целата учебна година
Соработка со локалната средина	Извештаи	Директор,педагог,психолог	реализирано во текот на целата учебна година

Училиштен педагог:

Маја Проданова

Задачите на училишниот психолог се реализирани преку следниве програмски содржини:

Содржина на работа	Ресурси, инструменти	Соработници	Време на реализација
Планирање и програмирање на сопствената работа	Стручни компетенции и подрачја на работа /документ од МОН	индивидуално	Септември
Стручна помош на наставници почетници/приправници	Стручни консултации. Годишни, тематски планирања и дневни подготовки	Директор, педагог, наставници	Континуирано во тековната година
Увид во годишните и тематските планирања на наставниците.	Наставни програми, консултации, стручна литература	Педагог	Октомври/ реализирано
Увид во педагошката документација и евиденција	Е- дневници за работа, главни книги	Директор, педагог,	Континуирано во тековната година
Следење на редовноста на учениците	Е-Дневници за работа	Кл.раководители, педагог, наставници	Континуирано во тековната година
Следење на реализацијата на наставата	Посета на часови Квартални извештаи	Наставници, педагог	Континуирано во тековната година
Советувања и консултативна работа со раководители на паралелки.	Консултации, Програма на ОЖВ	Кл.раководители, педагог	Континуирано во тековната година
Следење и реализација на додатната, дополнителната настава, проектните активности и содржини програмирани од училиштето	Е-Дневник за работа Квартални извештаи	Директор, координатори на проектни, наставници, педагог	Континуирано во тековната година
Инструктивно-консултативна работа со наставниците во планирањето на наставата, примената на нови методи и техники, интерактивна настава, примена на ИКТ во наставата, МИО и ЕКО содржини	Дневно-оперативни планирања на наставници	Педагог, наставници	Септември, Октомври
Соработка со наставници околу откривањето на ученици со потешкотии во учењето како и ученици со ПОП	ИОП планирања	Наставници, педагог, кл.раководители, родители	Прво полугодие
Помош при изработка на ИОП програма	Програма ИОП образец	Педагог, наставници од инклузивниот тим	Септември, Октомври
Учество на класни и наставнички совети	Записници од советите	Директор, педагог, раководители на паралелки, наставници	Континуирано во тековната година
Анализа на успехот и редовноста на учениците	Полугодишен извештај	Директор, раководител, педагог	Јануари , Јуни

Изрекување педагошки мерки на учениците.	Записници Решенија за педагошки мерки	Директор,педагог, раководители на паралелки, наставници	Континуирано во тековната година
Индивидуални и групни разговори со ученици кои: -постигнуваат слаб успех или имаат потешкотии во учењето, како и ученици со ПОП -нередовно ја посетуваат наставата /голем број изостаноци -манифестираат несоодветно или асоцијално однесување -покажуваат недисциплина или некоректен однос -имаат проблем во социо-емоционалниот развој на личноста или други здравствени проблеми од психолошка природа - имаат нарушување на менталното здравје - имаат проблем во адаптацијата во училишната средина -имаат лична потреба од психолошка поддршка и помош	Советодавен разговор, записници	Педагог, раководители на паралелки, наставници, родители, УИТ, ИТУ, релевантни институции	Континуирано во тековната година
Индивидуални или групни советодавни разговори со родители на ученици кои: - постигнуваат изразито слаб успех, односно имаат потешкотии во учењето (записници од разговор со 60 родители и 67 ученика) - нередовно посетуваат настава (записници од разговор со 73 родители и 73 ученика) -манифестираат насилство или др вид на асоцијално однесување (разговарано со 5 родители и 5 ученика) - се однесуваат недисциплинирано и некоректно за време на наставата -имаат проблем во социо-емоционалниот развој или други здравствени проблеми од психолошка природа -се води постапка за изрекување педагошка мерка - имаат проблем во адаптацијата во училишната средина	Закон за средно образование, правилници, Е-Дневник , записници од разговор со родители	Педагог,Раководители на паралелки,наставници, родители	Континуирано во тековната година
Организирање работилници и едукативни предавања на тема: - „ Самодоверба кај младите“	Список за присутност Стручни материјали	Педагог	Континуирано во тековната година

- „Развивање на свесноста за сопствените емоции“ -„Разрешување проблеми“ -„Саморегулација“ -„Справување со емоции“ -„Справување со лутина-превенција од насилничко однесување“ -„Самоконтрола“ -„Тимска работа и соработка“ -„Чесни одлуки“ -„ Менталното здравје и ментална хигиена “ -„За права се расправа“ -„Куќен ред- да не биде без ред“			
Учество во работата на Совет на родители	Список на присутност Записник	Директор, педагог, родители	Континуирано во тековната година
Учество во работата на стручните активи	Извештаи	Директор,педагог, членови на активи/ наставници	Континуирано во тековната година
Учество во работата на средношколската организација	Дневник за работа	Директор, педагог, наставник, ученици	Континуирано во тековната година
Анкети наменети за ученици, наставници и родители, на теми: - „ Ментално здравје - препознавање на нарушувања на менталното здравје кај младите“ - „Фактори на мотивација за учење“ -„ Потреби за професионално усовршување на наставниот кадар“	Анкети Анализа од анкети	Директор, педагог, раководители на паралелки, наставници, ученици, родители	Континуирано во тековната година
Учество на семинари, обуки и друг вид усовршувања: 1.„ Промоција на безбедна училишна средина“ 2.„Унапредување на капацитетите на стручната служба“ 3.„Улогата на НАТО во зачувување на безбедноста на државата“ 4.„Препознавање и справување со насилстото во училишната средина“ 5.„Политики за заштита на деца“ 6 „Унапредување на капацитетите на стручните служби во училиштата“ 7.„Унапредување на вештините на наставниците во мултикултурни средини“	Сертификат за учество	Педагог	Континуирано во тековната година

Соработка со локалната средина	Работни средби	Директор, педагог, психолог	Континуирано во тековната година

Училиштен психолог:

Светлана Митровска

Годишен извештај за работата на Наставнички совет за учебната 2024/2025 година

Наставнички совет претставува највисок стручен орган во училиштето ,кој се грижи за целокупната стручна и воспитно-образовна работа во училиштето .Според својата програма во текот на првото полугодие во учебната 2024/2025 година се одржаа 3 Наставнички совети и 2 Класен и Наставнички совет. Во полугодишниот извештај за работата на Наставнички совет се кажува за целокупната работа на наставниците и учениците почнувајќи од септември 2024 год., се реферира за бројната состојба во 2024/25 год., за успехот во класот, редовноста на учениците, дисциплината и поведението на крајот од првото полугодие , предлози, реализација на додатна, дополнителна настава, проектни активности и слободни часови на училиштето .

Разгледивање и усвојување на годишната програма на училиштето ;

-на почетокот од учебната 2024/25 година е дадена личната карта на училиштето,материјално –техничките услови за работа во кои е наведено дека училиштето е опремено со компјутери, ЛЦД проектори, преносни компјутери за сите вработени, електронски (интерактивни табли), дигитални камери,т елевизори со LED технологија и истите се поставени во училишните холови ,еден црно-бел фотокопир –принтер-колор-скенер ,со посебен друм и тонер и еден ласерски мултифункционален апарат (копир,принтер,скенер),еден фотокопир за печатење дипломи од А3 формат,3 печатачи во наставничка канцеларија и 4 печатачи со скенер во административните канцеларии. Од областа на астрономијата набавен е телескоп –рефрактор

-Нашето училиште располага со современ кабинет по послужување –угостителска сала опремена со најмодерен мебел,инвентар,декоративни паравани ,модерен шанк опремен со шанкерски столици и потребните електреични уреди .Училиштето има и современ кабинет по готварство со најмодерни електрични уреди ,како и соларен систем за постојана топла вода;

-за реализација на практичната настава на учениците од здравствената струка адаптирана е училница во кабинет по здравство кој располага со современи нагледни средства и опрема ;

-училиштето има и две работилници за машинска струка ,два кабинета по биологија ,еден кабинет по фиизка ,еден кабинет по хемија ,два кабинета по информатика ,еден кабинет ликовна уметност ,еден кабинет музичка уметност ,еден апарат за дијагностика ,кабинет по мехатроника и универзални мерни интсрументи ;

-Формирање комисии за прием на ученици во I,II,III и IV год.за полагање интерен дел на државна матура ,училишна матура и завршен испит ,за полагање поправни испити на редовни и вонредни ученици ;

-Извештаи за успехот ,редовноста и дисциплината на учениците како од редовната настава ,така и од поправни испити за матура ;

-Разгледување и молби од ученици по основ на разни барања од истите ;

-Изрекување педагошки мерки ;

-Извештаи од семинари,натпревари,средби,саеми и други културни манифестации во кои имале учество учениците и наставниците од нашето училиште ;

-Извештаи за текот на училишните проекти кои се реализираат во нашето училиште ;

-Разгледување информации од педагошко-психолошката служба во врска со водењето на педагошката евиденција,аналитичко-истражувачките активности,некои согледувања од непосредно следење на воспитно-образовниот процес и информации од измени и дополнување на закон и правилници за средно образование ;

-Предлози и мислења од Училишен одбор ,Класни совети,Средношколска заедница и Совет на родители ;

-Извештаи од родителски средби ,одбележување на државни празници,јубилејни награди за наставници,испраќање наставници во пензија ;

-Од проектните активности и слободните часови на училиштето , во текот на првото полугодие се реализираа :часови по литературен клуб и драмска секција,училишен весник,иновации и претприемништво ,мир,толеранција и заштита,планирање на кариера,странски јазици (англиски и француски јазик),ученичка компанија ,природни науки-географија итн.

-Во текот на првото полугодие од учебната 2024 год. се одржаа многу натпревари по математика,македонски јазик и литераура ,спортски натпревари,биологија ,имавме учество на многу обуки,семинари и работилници ,имавме и посета на национални медиуми од страна на наши ученици и наставници.

-Имаше реализација на голем број значајни проекти во текот на ова полугодие :

-На почетокот од учебната година во текот на месец септември ,се реализираше обука за безбедност и заштита при работа (БЗРО) ;

-Исто така на 23.9.2024 год.се реализираше и манифестацијата по повод –Денот на јазиците ;

-Во текот на месец Октомври ,поточно 15 Октомври беше одбележан како –Светски ден на пешачењето кое се организираше со заедничко пешачење на ученици,наставници и родителии;

-По повод 16 Октомври –Светски ден на храната и 17 Октомври –Меѓународен ден за искоренување на сиромаштијата се организираше Хуманитарен базар во холот на нашето училиште ,така што средствата кои беа собрани се донираа на наши ученици од социјални групи;

- Во текот на месец Ноември се организираше еден убав хуман настан ,,Повик на хуманоста ‘’во организација на фондацијата Ице Бегов која воедно беше и главен организатор на најголемата инклузивна трка RUN TOGETHER ,која се одржи во нашиот град а во соработка и со атлетскиот клуб 7 Ноември ;

-Во рамките на проектот ,,Промоција на безбедна училишна средина”ќе се реализира во периодот од септември 2023-август до 2026 година.Целта на овој проект ќе биде придонес кон остварување на правото на децата за квалитено образование во безбедна и партиципативна училишна средина во рамките на 26 основни и 24 средни училишта.Очеку-вани резултати од овој проект :

-подобрена имлементација на законските одредби за ученичко учество во процесите на донесување одлуки и заштита на децата ;

-зајакнати капацитети на основните и средните училишта за превенција и справување со насилство ;

-примена на наставни методи и техники кои поддржуваат и промовираат заштита ,учество и еднакви можности за сите ученици .Истиот проект вклучува и вебинари за воспитно-образовниот и раководниот кадар на училиштата ,како и на претставници од Локалните самоуправи ;

-проектот Меѓуетничка интеграција во образование (МИО) е во тек ,така што оваа година од почетокот на првото полугодие наши колеги кои се вклучени во самиот проект беа за Солун(Грција) и таму се реализираа најразлични активности ;

-Новинарскиот клуб ,,Јоска “исто така е еден значаен проект кој се реализира во соработка со ученици од нашето училиште ;

-во текот на првото полугодие се реализираа и хуманитарни акции за децата од ранливи категории .

Во годишниот извештај за работата на Наставнички совет се кажува за целокупната работа на наставниците и учениците почнувајќи од септември 2024 година,се реферира за бројната состојба во 2024/25 год.,за успехот на класот ,редовноста на учениците ,дисциплината и поведението на крајот од учебната година ,предлози,реализација на додатна,дополнителна настава,проектни активности и слободни часови на училиштето.

-Разгледување и усвојување на Годишната програма за работата на училиштето

-Формирање комисии за прием на ученици во I,II,IIIи IVгод.,за полагање интерен дел на државна матура ,училишна матура и завршен испит ,за полагање поправни испити на редовни и вонредни ученици ;

-Извештаи за успехот, редовноста и дисциплината на учениците како од редовната настава така и од вонредните ученици ;

-Разгледување молби од ученици по основ на разни барања од истите ;

-Изрекување педагошки мерки на учениците ;

-Извештаи од семинари,обуки,натпревари ,состаноци,саеми и други култуни манифестации во кои имале учество учениците и наставниците од нашето училиште ;

-Извештаи за текот и работењето на училишните проекти кои се многу значајни за самото училиште ;

-Разгледување информации од педагошко-психолошката служба во врска со водењето на педагошката евиденција ,аналитичко-истражувачките активности ,некои согледувања од непосредно следење во воспитно-образовниот процес ,како и информации од измени и дополнување на закони и правилници за средно образование ;

-Предлози и мислења од Училишен одбор ,Класни совети ,Средношколска заедница и Совет на родители ;

-Извештаи од родителски средби ,одбележување на државни празници,јубилејни награди за наставници ,испраќање наставници во пензија ;

-Извештаи за совладување на основните професионални компетенции на наставник-приправник и нивната подготвеност за полагање стручен испит ;

-во текот на месец Октомври беа формирани и повеќе тимови за учебната 2024/25 година како што се :Мио тим,Еко тим,Инклузивен тим на училиштето,Тим за превенција и справување со насилство,Тим за професионален развој на наставниците,Тим за самоевалуација,Тим за заштита и справување од елементарни непогоди,Тим за работа со надарени и талентирани ученици,Тим за кариерен центар,Тим за следење,анализа и поддршка;

-По повод 15 Октомври –Светски ден на пешачењето се организираше заедничко пешачење на ученици,наставници и родители до Негорски бањи ;

-По повод 16 Октомври –Светски ден на храната и 17 Октомври –Меѓународен ден за искоренување на сиромаштијата ,беше организиран Хуманитарен базар во холот на нашето училиште ,така што средствата кои беа собрани се донираа на ученици од социјален ризик ;

-Во текот на месец Ноември беше организиран еден убав настан,,Повик на хуманоста “од страна на фонадицата Ице Бегов за најголемата инклузивна трка RUNTOGETHER,која се одржи во Гевгелија во соработка со атлетскиот клуб 7 Ноември ,на која земаа учество голем број ученици,родители,наставници и граѓани од целата општина ;

-Од проектните активности и слободните часови на училиштето ,во текот на целата учебна година се реализираа часови по литературен клуб и драмска секција,училишен весник,новинарски клуб-Јоска,иновации и претприемништво ,мир,толеранција и заштита,планирање на кариера ,странски јазик(англиски и француски јазик),ученичка компанија,природни науки-географија итн.;

-Во текот на учебната 2024/25 година се реализираа многу натпревари по многу наставни предмети како : математика,македонски јазик и литература,спортски натпревари биологија ,имавме учество на многу обуки,семинари и работилници,имавме и посета на национални медиуми од страна на наши ученици и наставници ;

-Нашето училиште е едно од повеќето училишта кое го добри престижниот статус ,,Суперучилиште "што е значаен чекор напред во поттикнување на процесот на градење и помирување ,меѓукултурно учење и дијалог меѓу училиштата ,учениците и нивните заедници.Нашето училиште во соработка со средното училиште ,,Јабланица"odЈабланица ,Р.Босна и Херцеговина ја реализираа проектната идеја ,,Запознајте ги суперучилиштата" во периодот од 17-23.2.2025 год.Програмата ја зајакнува регионалната поврзаност и го намалува етничкиот и културниот јаз меѓу младите од Западен Балкан ;

-На настанот ,,Запознајте ги суперучилиштата "беше презентирана и проектната идеја која нашето училиште ја реализираше во партнерство со средното училиште од Јабланица. Р.Босна и Херцеговина ;

-Програмата RYCO Superschools е клучна иницијатива за градење мир,разбирање и одржлив развој во регионот преку образованието и размената меѓу младите генарации.Програмата ја зајакнува регионалната поврзаност и го намалува етничкиот и културниот јазик меѓу младите од Западен Балкан,размената ги охрабрува учениците да бидат активни граѓани и да учествуваат во општествените процеси и учениците добиваат можност да патуваат ,да стекнуваат нови пријателства и да се запознаат со различни култури.Проектот ќе се реализирасо поддршка од RYCO-Регионална канцеларија за младинска соработка и GIZ,а овие размени ќе ја зајакнат мобилноста на младите и ќе воспостават трајни партнерства низ целиот свет ;

-На 26 Септември беше одбележан и Европскиот ден на јазиците .Манифестацијата се одржа во училишната аула ,а содржините беа изведени на повеќе јазици од страна на наши ученици ;

-На 10 Октомври беше одбележан Денот на менталното здравје и грижата за психолошката состојба на луѓето.Така што овој ден беше одбележан преку различни активности како анкети,работилници,дискусии ;

-Нашето училиште го одбележа и Светскиот ден на пешачењето со учество на сите ученици,наставници и родителидо местото Негорски бањи ;

СОУ,,Јосиф Јосифовски" аплицираше и успешно беше избран со уште 11 средни училишта од државата на проектот ,,Промоција на безбедна училишна средина".Проектот го спроведува Коалицијата на младински организации СЕГА во партнерство со Македонскиот центар за Граѓанско образование ,Прва Детска Амбасада Меѓаши и СМАРТ АП-Лабораторија за социјални иновации,со поддршка од Детската фондација Песталоци.Целта на овој проект е ,,Придонес кон

остварување на правото на децата за квалитетно образование во безбедна и партиципативна училишна средина",аистиот ќе се реализира во текот на две учебни години.За таа цел во периодот од 25-26.10.2024 година ,стручната служба од нашето училиште беше дел од обуката за сите избрани училишта од овој циклус ;

-На 6 Номеври беше потпишан Меморандум за соработка и разбирање за проектот Yourjob.Целта на овој проект е да се придонесе за интеграција на младите кон пазарот на трудот ,преку овозможување на услуги за кариерно водење и советување ,подготовка за стекнување работно искуство кај младите и поголема подготвеност на работодавачите да вклучат млада работна сила во своите компании;

-За подобрување на квалитетот на наставата и учењето ,преку наменско трошење на средствата ,во согласност со одобрениот буџет на Училиштето,во првото полугодие беа реализирани активности за набавка на ИКТ опрема,набавени беа и 25 лап-топи за учениците кои овозможуваат побрз и поефективен пристап до дигитални образовни ресурси.Дополните-лно беа обезбедени 14 десктоп компјутери кои беа распределени за потребите на кабинети-те по информатика,наставничката канцеларија и административните простории;

-Реализирана беше и набавката на 3 интерактивни панели со вграден образовен софтвер кои беа распределени во учлиниците за подобрување на наставниот процес ;

-Обезбедено е и доопремување на кабинетот по географија и ликовна уметност со современи нагледни средства и опрема.За активот по спорт набавена е и спорстка опрема

-Успешно е спроведена реконструкцијата на електричната инсталација во канцелрискиот и административниот дел на училиштето.Оваа активност опфати:

1.демонтажа на старата инсталација –безбедно отстранување на застарените електрични инсталации

2.Инсталација на нови кабли и системи,значи поставување на современи електрични инсталации согласно стандардите за енергетска ефикасност и безбедност

3.Тестирање и пуштање во употреба –извршени се сите неопходни проверки и тестирања за функционалност и безбедност на системот ;

-Во текот на првото полугодие ,беа спроведени активности со проектот за реконструкција на спортското игралиште ,се со цел обезбедување на современо и функционално спортско игралиште за потербите на заедницата ;

-Во текот на првото полугодие се спроведоа активности и за испитување на микроклиматски-те услови во сите простории на училиштето со цел обезбедување оптимални услови за работа и престој на учениците и наставниот кадар.Клучна активност беше мерење на температура,влажност и квалитет на воздухот ;

-Во првото полугодие од годината,организирана и спроведена беше и обуката за Безбедност и здравје при работа на новите наставници.Темите опфатија основни принципи на БРЗ,идентификација на ризици и постапување во итни случаи ;

-Како дел од стратегиската цел од Развојниот план на училиштето за бројот на запишани ученици во прва година ,се изготви е-прашалник кој беше наменет до сите ученици од нашата општина.Па така според овој прашалник беа добиени одговори во однос на тоа што најмногу сакаат да се запишат ,така што се доби поддршка за реализација на практичната настава и ставање акцент на стручното образование ;

-Исто така и средношколската заедница имаа значаен придонес во организирање и спроведување на неколку активности :

-Локално младинско собрание при Општина Гевгелија

-Меѓународен ден на искоренување на сиромаштијата и Ден на храната

-Ден на ослободување на Гевгелија

-Патување во Банско,Бугарија на фестивалот ,,Утринска ѕвезда "

-Меѓународен ден на инвалидитетот

-Украсување на училиштето во пресрет на новогодишните празници

-Новогодишен базар

-Соработка на Средношколската заедница со Фондација,,Ице Бегов"

-Меѓукласен турнир во одбојка

-Хуманитарна акција ,,Од нас,за нас "

-Матурски одбор

-Имаше извештај за реализација на заеднички активности со партнер училиште –МИО,така што имаше бројни работилници кои беа реализирани на повеќе теми :

-Работилница на тема,,Под исто небо со заеднички вредности"

-Работилница на тема,,Тркало на зборови"(пишување зборови на македонски и албански јазик)

-Работилница на тема,,Пеење песни"(рање ора) за дружење и пријателство помеѓу младите средношколци од двете училишта .Така што оваа година дружењето беше во Грција во градот Солун,преку заедничко исцртување на хамер-пишување зборови на македонски и албански јазик .Заеднички изработија хамери на тема пријателство,љубов,среќа,мир итн.

-Училишниот магазин,,Јоска"работеше напорно и електронски издаде 5 изданија на училишен весник на многу теми како на пример:

-Пронаогање,смислување и избор на теми коишто се интересни за младите

-Новинарскиот клуб меѓу желбите и можностите

-Што претставува мобилно новинарство

-Обуки преку проектот ,,Моја приказна-мој медиум"

Имаше и повеќе значајни манифестации као што се :

-Новогодишно музичко –сценско шоу,,Твоето лице како да ми звучи познато"

-Новогодишно крешендо одржано на 25.12.2024 год.

-Драмската група ,,Титанија "прикажана преку неколку пригодни скечови и едночинката ,,Новогодишно крешендо"

-Драмската група,,Дон Кихот" ,освои втора награда на меѓународниот фестивал на уметностите ,,Утринска ѕвезда"-Банско

-Од страна на здравствената струка исто така се одржа работилница на тема: Едукативна работилница за здрава храна ;

-Од економско-правниот актив се реализира работилница на тема :Стандарди и индикатори за мерење на квалитетот на работата ;

-Імаше и еднодневна едукативна посета на Македонската берза АД Скопје и Државниот завод за статистика ;

-Од страна на угостителската струка се одржа презентација за барменство(коктели,рецепти за коктели,послужување и декорација).Оваа струка имаа учество и на меѓународниот натпревар,,Blackseafishfestival"-рибен фестивал и гастрономски кој се одржа во Р.Романија,така што учениците од оваа струка учествуваа и на меѓународниот натпревар,,Tasty"кој се одржа на 29 и 30 Септември во Струмица ;

-Од страна на машинскиот сектор зедоа активно учество на разни обуки,семинари и работилници:Седница на Собранието на здружението на наставници по стручни предмети и раководни кадри на електротехничките,машинските и сообраќајните училишта на Р.М ;

-Исто така се воведе и Еко-патрола во координација со средношколската заедница. Обврските на еко патролата во средното образование треба да бидат насочени кон подигнување на еколошката свест,заштита на животната средина и промовирање на одговорното однесување кај учениците и персоналот во училиштето.Клучни обврски кои треба да ги има еко патролата се :

-редовно следење на состојбата на училиштето

-организирање на акции за чистење и уредување

-едукација и подигање на свеста

-превентивни мерки

-соработка и партнерства

-мониторинг и извештаи

-Во текот на второто полугодие од учебната 2024/25 година во периодот на месец март ,беше реализирана Олимпијадата за природни и технолошки опасности 2025 наменета за средношколци.Олимпијадата беше организирана во рамките на проектот BeSafeNetпод

покровителство на EUR-OPA и во соработка со Кипарската цивилна одбрана со цел да го промовира знаењето на опасностите и придружните превентивни мерки кај средношколците.Олимпијадата е онлајн натпревар на тема ,,Подобро знаење против ката-строфи “ и сега е отворена за средните училишта низ 46 земји-членки на Советот на Европа.Натпреварот беше одржан онлајн на 12 март 2025 година ;

-Во рамките на Еразмус + програмата ,КА1-мобилност на ученици и кадар во стручното образование и обука ,нашето училиште го одобри проектот со наслов:Вештини за одржлив раст:Синергија на економијата,инженерството и туризмот.Ова име го одразува фокусот на проектот кон интегрирање на различни струки(економија,технички професии и угостителство).Мобилноста се реализираше во периодот од 13.4.-26.4.2025 година во Малага,Шпанија во соработка со партнерската организација Euromind .За време на престојот ,учениците имаа можност да се стекнат со практично искуство преку работа во реална средина во соодветни компании,со што ќе ги унапредат своите професионални вештини,социјални и мултикултурни,интеграција во различни средини,одговорности, јазични подобрувања,конкурентност на пазарот на труд и размена на искуства и знаења;

-Потпишан е и партнерски договор во рамките на Еразмус+програмата од КА220 под наслов STARTDS-Паметен телефон како алатка за активен и рефлексивен премин кон дигитално учење.Целта е подобрување на едукативниот пристап на учениците,професорите и директо-рот при користење на паметни телефони како алатка за активна и рефлексивна транзиција кон дигитално училиште.Координатор на овој проект е Универзитетот во Урбино Карло Бо-Италија

-Во текот на месец јуни во периодот од 15-21 јуни во Атина ,дел од нашите колеги беа вклучени во вториот дел од проектот Еразмус+програмата КА121-акредитиран проект за мобилност на вработени/кадар во соработка со Академијата за претприемништво која е задолжена за тренинг-обука на наставниците ;

-Манифестацијата ,,Најдобриот за најдобрите “се реализираше на 12 јуни во Народниот театар ,на која што беа доделени благодарници на сите оние ученици кои постиганле значајни резултати на разни државни и општински натпревари.Исто така за самата манифестација беше прогласен и ученик на генерација 2021/2025 год.а за таа титула најзаслужна беше ученичката Ивана Грујиќ.

-Во текот на месец јуни беше презентиран и извештајот од завршната екскурзија на учениците од трета година .Според извештајот ,предвидената агенда беше потполно реализирана ;

Па така можеме да резимираме дека Годишниот извештај за учебната 2024/25 година е целосно исполнет со најразлични проекти,обуки,натпревари,успеси и резултати како на самите ученици така и на наставниците .Па според тоа можеме слободно да кажеме дека сме горди што нашето училиште е дел од европското семејство на училишта што вложуваат во иднината на младите преку образование,мобилност и соработка .

Записничар : Наталија Лазарова

СЕПТЕМВРИ

18.9.2024

1. Усвојување записник од седница на УО одржана на 29.08.2024 год

2.Верификација на член во Училишен одбор избран од Совет на родители

3.Донесување Одлука за усвојување на измени и дополнувања на Финасов план на СОУ „Јосиф Јосифовски“ Гевгелија за 2024 год за сметка 903-13.

4.Донесување Одлука за усвојување на измени и дополнувања на Финасов план на СОУ „ Јосиф Јосифовски“ Гевгелија за 2024 година за сметка 787-19.

5. Донесување Одлука за усвојување на измени и дополнувања на Финасов план на СОУ „ Јосиф Јосифовски“ Гевгелија за 2024 година за сметка 785-98.

6.Донесување Одлука за усвојување на измени и дополнувања на Финасов план на СОУ „ Јосиф Јосифовски“ Гевгелија за 2024 година за сметка 785-А7.

7.Донесување Одлука за усвојување на измени и дополнувања на Финасов план на СОУ „ Јосиф Јосифовски“ Гевгелија за 2024 година за сметка 785-Б1.

8.Донесување Одлука за усвојување на измени и дополнувања на Финасов план на СОУ „ Јосиф Јосифовски“ Гевгелија за 2024 година за сметка 785-Ц6.

9. Донесување Одлука за усвојување на измени и дополнувања на Финасов план на СОУ „ Јосиф Јосифовски“ Гевгелија за 2024 година за сметка 785-Д0.

10.Доставување до УО на СОУ Јосиф Јосифовски Гевгелија,листа на кандидати кои доставиле документи за пријавување на јавен оглас за избор на директор на училиштето подготвена од комисијата за спроведување на јавен оглас за избор на директор и разгледување на документите за пријавените кандидати.

11.Избор на предлог кандидат со кој ќе се изврши интервју со членовите на УО и представник од БРО.

12.Известување на УО за решение за престанок на мандат на в.д директор на СОУ Јосиф Јосифовски Гевгелија на Александар Делиџаков и решение за именување на в.д .директор на СОУ Јосиф Јосифовски Гевгелија Снежана Кичукова донесени од градоначалник на Општина Гевгелија.

13.Известување на УО за решение за престанок на мандат на директор на СОУ Јосиф Јосифовски Гевгелија на Александар Делиџаков донесени од Градоначалникот на Општина Гевгелија.

СЕПТЕМВРИ

25.9.2024

1. Усвојување записник од седница на УО одржана на 18.9.2024 год.

2.Вршење интрвју на УО заедно со номиниран претставник од Бирото за развој на образованието,со кандидат за директор на СОУ Јосиф Јосифовски Гевгелија и предлагање еден кандидат за избор на директор до градоначалникот.

ОКТОМВРИ

16.10.2024

1.Усвојување записник од седница на Уо одржана на 25.9.2024 год.

2.Донесување Одлука за усвојување на Финансов извештај за приходи-расходи од буџетот на општина Гевгелија за наменски дотации за сметка 903-13 за јануари-септември 2024 година на СОУ „ Јосиф Јосифовски“ Гевгелија.

3. Донесување Одлука за усвојување на Финансов извештај за приходи-расходи од буџетот на општина Гевгелија за наменски дотации за сметка 787-19 за јануари-септември 2024 година на СОУ „ Јосиф Јосифовски“ Гевгелија.

4. Донесување Одлука за усвојување на Финансов извештај за приходи-расходи за донаторска сметка 785-98 за јануари-септември 2024 година на СОУ „ Јосиф Јосифовски“ Гевгелија.

5. Донесување Одлука за усвојување на Финансов извештај за приходи-расходи за донаторска сметка 785-А7 за јануари-септември 2024 година на СОУ „ Јосиф Јосифовски“ Гевгелија.

6. Донесување Одлука за усвојување на Финансов извештај за приходи-расходи за донаторска сметка 785-Б1 за јануари-септември 2024 година на СОУ „ Јосиф Јосифовски“ Гевгелија.

7. Донесување Одлука за усвојување на Финансов извештај за приходи-расходи за донаторска сметка 785-Д0 за јануари-септември 2024 година на СОУ „ Јосиф Јосифовски“ Гевгелија.

8. Донесување Одлука за усвојување на Финансов извештај за приходи-расходи за донаторска сметка 785-С6 за јануари-септември 2024 година на СОУ „ Јосиф Јосифовски“ Гевгелија.

9.Известување на ОУ за донесено решение за избор на директор на СОУ Јпсиф Јосифовски Гевгелија од Градоначалник на Општина Гевгелија.

НОЕМВРИ

7.11.2024

1.Усвојување записник од седницата на УО одржана на 16.10.2024

2.Донесување Одлука за усвојување Измени и дополнувања на Финансов план на СОУ Јосиф Јосифовски Гевгелија за 2024 година за сметка 7150108249 903-13

НОЕМВРИ

21.11.2024

1. Усвојување записник од седница на УО одржана на 7.11.2024 год.

2.Донесување Одлука за формирање Комисија за спроведување постапка за прибирање на понуди за училишна завршна екскурзија за учениците од трета година во учебната 2024/2025 година.

3.Донесување Одлука за спроведување попис и формирање пописни комисии за спроведување попис за 2024 година.

4. Разгледување на предлози и пријави за вработување на јавен оглас за избор на наставници и донесување Предлог за избор на наставници по пријави за вработување на јавен оглас за 2024/2025 година.

ДЕКЕМВРИ

10.12.2024

1.Усвојување записник од седница на УО одржана на 21.11.2022 год.

2. Донесување Одлука за усвојување на Предлог Финансов план на СОУ „ Јосиф Јосифовски" Гевгелија за 2025 година за сметка 903-13.

3. Донесување Одлука за усвојување на Предлог Финансов план на СОУ „ Јосиф Јосифовски" Гевгелија за 2025 година за сметка 787-19.

4. Донесување Одлука за усвојување на Предлог Финансов план на СОУ „ Јосиф Јосифовски" Гевгелија за 2025 година за сметка 785-98.

5. Донесување Одлука за усвојување на Предлог Финансов план на СОУ „ Јосиф Јосифовски" Гевгелија за 2025 година за сметка 785-А7.

6. Донесување Одлука за усвојување на Предлог Финансов план на СОУ „ Јосиф Јосифовски" Гевгелија за 2025 година за сметка 785-Б1.

7. Донесување Одлука за усвојување на Предлог Финансов план на СОУ „ Јосиф Јосифовски" Гевгелија за 2025 година за сметка 785-Д0.

8. Донесување Одлука за усвојување на Предлог Финансов план на СОУ „ Јосиф Јосифовски" Гевгелија за 2025 година за сметка 785-Ц6.

9. Донесување Одлука за усвојување на Предлог Финансов план на СОУ „ Јосиф Јосифовски" Гевгелија за 2025 година за сметка 785-Е5.

ДЕКЕМВРИ

27.12.2024

1. Усвојување записник од седница на УО одржана на 10.12.2024 год

2.Донесување Одлука за избор на најповолна понуда за реализација на училишна завршна екскурзија за учениците од трета година во учебната 2024/2025 година

3.Предлог воведување на јануарска испитна сесија за вонредни кандидати.

4.Донесување Одлука за исплата на надомест за вработени со 40 години непрекинат работен статус во СОУ Јосиф Јосифовски Гевгелија,членови на СОНК.

ЈАНУАРИ

20.1.2025

1. УсвојувањезаписникодседницанаУОодржанана27.12.2024год

2.Донесување Одлука за усвојување на Финансов извештај за приходи-расходи од буџетот на општина Гевгелија за наменски дотации за сметка 903-13 за јануари-декември 2024 година на СОУ„ЈосифЈосифовски"Гевгелија.

3. Донесување Одлука за усвојување на Финансов извештај за приходи-расходи од буџетот на општина Гевгелија за наменски дотации за сметка 787-19 за јануари-декември 2024 година на СОУ„ЈосифЈосифовски"Гевгелија.

4. Донесување Одлука за усвојување на Финансов извештај за приходи-расходи за донаторска сметка 785-98 за јануари-декември 2024 година на СОУ„ЈосифЈосифовски“Гевгелија.

5. Донесување Одлука за усвојување на Финансов извештај за приходи-расходи за донаторска сметка 785-А7 за јануари-декември 2024 година на СОУ„ЈосифЈосифовски“Гевгелија.

6. Донесување Одлука за усвојување на Финансов извештај за приходи-расходи за донаторска сметка 785-Б1 за јануари-декември 2024 година на СОУ„ЈосифЈосифовски“Гевгелија.

7. Донесување Одлука за усвојување на Финансов извештај за приходи-расходи за донаторска сметка 785-Д0 за јануари-декември 2024 година на СОУ„ЈосифЈосифовски“Гевгелија.

8. Донесување Одлука за усвојување на Финансов извештај за приходи-расходи за донаторска сметка 785-Ц6 за јануари-декември 2024 година на СОУ„ЈосифЈосифовски“Гевгелија

9. 8. Донесување Одлука за усвојување на Финансов извештај за приходи-расходи за сметка 160010824960315 за јануари-декември 2024 година на СОУ„ЈосифЈосифовски“Гевгелија

10.Донесување Одлука за усвојување Годишен план за јавни набавки за 2025 год на СОУ „ЈосифЈосифовски“Гевгелија

11. Донесување Одлука за усвојување и предлагање на Полугодишен извештај за работата на СОУ„ЈосифЈосифовски“Гевгелија за учебната 2024/25 година.

ФЕВРУАРИ
14.2.2025

1.Усвојување записник од седница на УО одржана на 20.1.2025 год.

2.Донесување одлука за усвојување на Предлог-план за запишување ученици во прва година во учебната 2025/26 година

ФЕВРУАРИ
25.2.2025

1.Усвојување записник од седница на Уо одржана на 14.2.2025 год.

2.Разгледување и усвојување Извештај за попис за 2024 година

3.Донесување Одлука за усвојување на попис за 2024 година

4.Донесување Одлука за усвојување Годишен финансов извештај за работењето на СОУ„ЈосифЈосифовски“Гевгелија за 2024 год за сметка 903-13,787-19,785-А7,785-Б1,785-Ц6,785-Д0,785-Е5,603-15,603-11 и 785-79

5. Донесување Одлука за усвојување Годишна сметка за финансиското работење на СОУ„ЈосифЈосифовски“Гевгелија за 2024 год за сметка 903-13,787-19,785-А7,785-Б1,785-Ц6,785-Д0,785-Е5,603-15,603-11 и 785-79

6.Донесување Одлука за касов максимум за 2025 год

7.Разно

МАРТ
10.3.2025

1.Усвојување записник од седницата на УО одржана на 25.2.2025

2.Донесување Одлука за усвојување Предлог финансов план на СОУ Јосиф Јосифовски Гевгелија за 2025 година за сметка 7150108249785Ф0- Проект „Паметен телефон како алатка за кативна и рефлективна транзиција кон дигитално училиште“

МАРТ
27.3.2025

1.Усвојување записник од седница на УО одржана на 10.3.2025 год.

2. Утврдување предлог за избор на наставници по објавен оглас бр.02-371/1 од 17.3.2025 година за вработување на определено време на наставници за учебната 2024/2025 година по разгледување на доставени пријави

3. Донесување Одлука за Измени и дополнувања на финансов план за јануари-декември 2025 година за планирани приходи и расходи за сметка 903-13 на СОУ„ЈосифЈосифовски“Гевгелија.

4. Донесување Одлука за Измени и дополнувања на финансов план за јануари-декември 2025 година за планирани приходи и расходи за сметка 787-19 на СОУ„ЈосифЈосифовски“Гевгелија.

5. Донесување Одлука за Измени и дополнувања на финансов план за јануари-декември 2025 година за планирани приходи и расходи за сметка 785-Д0 на СОУ„ЈосифЈосифовски“Гевгелија.

6. Донесување Одлука за Измени и дополнувања на финансов план за јануари-декември 2025 година за планирани приходи и расходи за сметка 785-98 на СОУ„ЈосифЈосифовски“Гевгелија.

7. Донесување Одлука за Измени и дополнувања на финансов план за јануари-декември 2025 година за планирани приходи и расходи за сметка 785-Б1 на СОУ„ЈосифЈосифовски“Гевгелија.

8.Донесување Одлука за Измени и дополнувања на финансов план за јануари-декември 2025 година за планирани приходи и расходи за сметка 785-Е5 на СОУ„ЈосифЈосифовски“Гевгелија.

9. Донесување Одлука за Измени и дополнувања на финансов план за јануари-декември 2025 година за планирани приходи и расходи за сметка 785-Ф0 на СОУ„ЈосифЈосифовски“Гевгелија.

10. Донесување Одлука за Измени и дополнувања на финансов план за јануари-декември 2025 година за планирани приходи и расходи за сметка 785-Ц6 на СОУ„ЈосифЈосифовски“Гевгелија.

АПРИЛ

15.4.2025

1.УсвојувањезаписникодседницатанаУОодржанана27.3.2025год.

2. Донесување Одлука за усвојување на Финансов извештај за приходи-расходи од буџетот на Општина Гевгелија за наменски дотации за сметка 903-13 за јануари-март 2025 година на СОУ„ЈосифЈосифовски“Гевгелија.

3. Донесување Одлука за усвојување на Финансов извештај за приходи-расходи од буџетот на општина Гевгелија за наменски дотации за сметка 787-19 за јануари-март 2025 година на СОУ„ЈосифЈосифовски“Гевгелија.

4. Донесување Одлука за усвојување на Финансов извештај за приходи-расходи за донаторска сметка 785-98 за јануари-март 2025 година на СОУ„ЈосифЈосифовски“Гевгелија.

5. Донесување Одлука за усвојување на Финансов извештај за приходи-расходи за донаторска сметка 785-Д0 за јануари-март 2024 година на СОУ„ЈосифЈосифовски“Гевгелија.

6. Донесување Одлука за усвојување на Финансов извештај за приходи-расходи за донаторска сметка 785-Б1 за јануари-март 2025 година на СОУ„ЈосифЈосифовски“Гевгелија.

7. Донесување Одлука за усвојување на Финансов извештај за приходи-расходи за донаторска сметка 785-Ц6 за јануари-март 2025 година на СОУ„ЈосифЈосифовски“Гевгелија.

8. Донесување Одлука за усвојување на Финансов извештај за приходи-расходи за донаторска сметка 785-Е5 за јануари-март 2025 година на СОУ„ЈосифЈосифовски“Гевгелија

9. Донесување Одлука за усвојување на Финансов извештај за приходи-расходи за донаторска сметка 785-Ф0 за јануари-март 2025 година на СОУ„ЈосифЈосифовски“Гевгелија

ЈУНИ

18.6.2025

1. УсвојувањезаписникодседницатанаУОодржанана15.4.2025год

2.Разгледување и донесување одлука по приговор од Стојан Трајков вработен како наставник во стручни предмети од машинска струка

ЈУЛИ

4.7.2025

1.Усвојување записник од седницата на УО одржана на 18.6.2025

2. Донесување Одлука за усвојување на Финансов извештај за приходи-расходи од буџетот на Општина Гевгелија за наменски дотации за сметка 903-13 за јануари-јуни 2025 година на СОУ„ЈосифЈосифовски“Гевгелија.

3. Донесување Одлука за усвојување на Финансов извештај за приходи-расходи од буџетот на општина Гевгелија за наменски дотации за сметка 787-19 за јануари-јуни 2025 година на СОУ„ЈосифЈосифовски“Гевгелија.

4. Донесување Одлука за усвојување на Финансов извештај за приходи-расходи за донаторска сметка 785-98 за јануари-јуни 2025 година на СОУ„ЈосифЈосифовски“Гевгелија.

5. Донесување Одлука за усвојување на Финансов извештај за приходи-расходи за донаторска сметка 785-Д0 за јануари-јуни 2024 година на СОУ„ЈосифЈосифовски“Гевгелија.

6. Донесување Одлука за усвојување на Финансов извештај за приходи-расходи за донаторска сметка 785-Б1 за јануари-јуни 2025 година на СОУ„ЈосифЈосифовски“Гевгелија.

7. Донесување Одлука за усвојување на Финансов извештај за приходи-расходи за донаторска сметка 785-Ц6 за јануари-јуни 2025 година на СОУ„ЈосифЈосифовски“Гевгелија.

8. Донесување Одлука за усвојување на Финансов извештај за приходи-расходи за донаторска сметка 785-Е5 за јануари-јуни 2025 година на СОУ„ЈосифЈосифовски“Гевгелија

9. Донесување Одлука за усвојување на Финансов извештај за приходи-расходи за донаторска сметка 785-Ф0 за јануари-јуни 2025 година на СОУ„ЈосифЈосифовски“Гевгелија

10.Донесување одлука за формирање стручен тим за подготовка на Програмата за училишна завршна екскурзија за учениците од трета година во учебната 2025/2026 година

11.Донесување Одлука за усвојување на Извештај за реализираната училишна завршна екскурзија за учениците од трета година во учебната 2024/2025 год при СОУ„ЈосифЈосифовски“Гевгелија

АВГУСТ
6.8.2025

1. Усвојување записник од седница на УО одржана на 4.7.2025 год.
2. Утврдување предлог за избор на наставници по објавен оглас бр.02-855/1 од 24.7.2025 за вработување на определено време на наставници за учебната 2025/2026 година по разгледување на доставени пријави

Претседател на Училишен одбор
Русица Атанасова

Годишен извештај за работата на Советот на родители на СОУ „Јосиф Јосифовски“ во учебната 2024/2025 година

Советот на родители во СОУ „Јосиф Јосифовски“ – Гевгелија има клучна улога во обезбедување на квалитетно образование и поттикнување соработка меѓу родителите, наставниците и раководството на училиштето, како и во создавање и одржување на позитивна училишна средина.

Главни задачи на Советот на родители:

1. **Комуникација и соработка:** Советот служи како врска меѓу родителите, наставниците и училиштето за подобрување на комуникацијата и разбирањето и заедничкото решавање на прашања од интерес на учениците.
2. **Поддршка на наставниот процес:** Придонесува со идеи, проекти и активности за подобрување на квалитетот на наставата и училишниот живот.
3. **Учество во донесување одлуки:** Родителите се вклучени во одлуки што влијаат на образованието и благосостојбата на учениците, како што се училишни правила, дисциплина и безбедност.
4. **Организирање настани:** Помагаат во организацијата на културни, спортски и хуманитарни активности за поддршка на учениците и училиштето.
5. **Советодавна улога:** Обезбедуваат совети и сугестии за подобрување на работата на училиштето.

Овој совет го јакне партнерството меѓу училиштето и семејствата за подобрување на целокупното образование и развој на учениците

Советот се состанува редовно и работи според правилник што ги дефинира неговите овластувања и обврски.

Во првото полугодие од учебната 2024/2025 година, Советот на родители на СОУ „Јосиф Јосифовски“ - Гевгелија одржа три седници со членовите на Советот на родители.

Првата седница со 7 точки на дневен ред беше одржана на ден 17.09.2024 год. во просториите на СОУ „Јосиф Јосифовски“. Беа избрани нови членови во Советот на родители од прва година, како и избор на Претседател на Совет на родители и нов член во УО од Совет на родители. На седницата присуствуваше Директорот, педагогот и психологот на училиштето. Директорот го образложи и Годишниот извештај за работа на СОУ „Јосиф Јосифовски“ за учебната 2023/2024 година, како и Извештајот за работа на Советот на родители кој е составен дел на Извештајот за работа на училиштето. Советот на родители беше запознаен и со Годишната програма за работа на училиштето и Програмата за работа на Советот на родители за учебната 2024/2025 година. Се расправаше и на други актуелни теми како дисциплината, однесувањето, кодексот на облекувањето во училиштето. Најголема дискусија се водеше и тоа од страна на повеќето родители, за тоа какви педагошки мерки да се превземат во поглед на недоличното однесување на некои ученици, непристојното облекување, за кое е веќе донесен

и Кодекс за облекување. Се разговараше за поактивното вклучување на Советот на родители со нивен предлог за решавање на актуелните проблеми во училиштето.

Втората седница со 7 точки на дневен ред беше одржана на ден 07.10.2024 година во просториите на СОУ „Јосиф Јосифовски“-Гевгелија. На седницата присуствуваше педагогот, родителите беа запознаени со активности кои треба да се реализираат во периодот на месеците октомври и ноември. Согласно Годишната програма на училиштето и од страна на родителите беа посочени повеќе предлог актвности, за активно вклучување на учениците во оппштествено корисна и хуманитарна работа во рамките на училиштето па и во блиската околина. Родителите беа известени за добиениот Допис од Макпетрол дека кампањата за „Крени глас против врсничко насилство“ ќе продолжи и во следните месеци. За одбележување на Денот на ментално здравје, со членовите на Советот на родители електронски беше споделена Анкета. За месец НОЕМВРИ-МЕСЕЦ НА ЗАВИСНОСТИ, низ разговор со присутните родители, беа дадени повеќе предлози за одржување на повеќе предавања во однос на борбата против пушењето, користењето на енергетски пијалоци, претераното користење на паметни уреди-телефони. На неколку родители им беше и кажано да ги известат и класните раководители ако се соочат со тековни потешкотии при најавата кон е - дневник. На родителите им беше образложено дека во рамките на училиштето има Средношколска заедница која има активности во кои се вклучуваат и другите ученици. Постојат повеќе активности кои учениците ги практикуваат во организација на јавниот и културниот живот и повеќето имаат хуманитарен карактер. Претседателот на Совет на родители по оваа точка отвори дискусија и побара предлог или доброволец од присутните родители за заменик претседател и записничар.Од страна на родителите никој не се пријави и никој никого не предложи.

Третата седница со 3 точки на дневен ред беше одржана на ден 14.11.2024 година, во просториите на СОУ „Јосиф Јосифовски“ - Гевгелија. На седницата присуствуваше психологот, кој воедно даде образложение на родителите за успехот и редовноста на учениците во првиот квартал од учебната 2024/25 година и даде извештај за бројна состојба , редовност и успех на учениците во првиот квартал од учебната 2024/25 година. На седницата беа формирани и комисии за спроведување на постапка за прибирање на понуди за училишните екскурзии. Беа делегирани три члена од Советот на родители при СОУ Јосиф Јосифовски - Гевгелија, во комисијата за спроведување постапка за прибирање на понуди за училишните екскурзии за учениците од III година за учебната 2024/2025 година и тоа Билјана Иванова од III^{1} - претседател, Душка Новаковска од III^{2} и Ѓорге Карајанов од III^{4}.

Поголем број на родители по претходни родителски средби реагираа за заклучувањето на училниците за време на одморите. Досегашната состојба за заклучени училници за време на одморите се однесува на превенцијата од штети во истите. По оваа реакција психологот Светлана Митровска рече дека ќе се дискутира за истото на Наставнички совет.Во текот на дискусиите беше кажано дека има предавања кои не се сеуште реализирани по претходни дискусии. За родителите кои имаат интерес за истите беше кажано да се обратат до стручната служба.

Во второто полугодие од учебната 2024/2025 година, Советот на родители на СОУ „Јосиф Јосифовски“ Гевгелија одржа две седници со членовите на Советот на родители.

Првата седница со 3 точки на дневен ред беше одржана на ден 23.01.2025 год. во просториите на СОУ „Јосиф Јосифовски“. На седницата присутен е Александар Делиџаков директор во СОУ „Јосиф Јосифовски“ Гевгелија.Согласно Годишната програма за работа на Совет на родители за учебната 2024/2025 г. при СОУ „Јосиф Јосифовски“ Гевгелија родителите беа запознаени и информирани за полугодишниот извештај од работа на училиштето и по истата точка зеде збор Александар Делиџаков директор во СОУ „Јосиф Јосифовски“ Гевгелија.Училишниот одбор како орган на управување во училиштето работи согласно програма и одржува седници по дневен ред. Родителите по оваа точка беа запознаени од Благица Радинска Претседател на Совет на родители и член на УО.Претседателот на Совет на родители по оваа точка сподели со родителите информации од допис добиен од МДТ до МОН и до училиштето за Препораки и насоки за безбедно користење на дигитални платформи од страна на учениците. По пропишаните препораки од Министерството за дигитална трансформација родителите беа запознаени дека во скоро време ќе се орханизираат едукативни активности и предавања од страна на училиштето со вклучување на експерти од областа на сајбер-безбедноста за поддршка на наставниците и учениците.

Втората седница со 5 точки на дневен ред беше одржана на ден 09.04.2025 год.,во просториите на СОУ „Јосиф Јосифовски“ Гевгелија.На седницата присуствуваше педагогот Маја Проданова.Согласно Годишната програма за работа на Совет на родители за учебната 2024/2025 г. при СОУ „Јосиф Јосифовски“ Гевгелија родителите беа запознаени и информирани за успехот и редовноста на учениците во второто тромесечие.и по истата точка зеде збор Маја Проданова-педагог во СОУ „Јосиф Јосифовски“ Гевгелија.Родителите беа информирани и за пријавени ученици за полагање државна матура, училишна матура и завршен испит. Родителите беа известени за активностите кои следуваат зво чест на Патрониот празник.Согласно програмата за работа на Советот на родители планирано е да се одржи Велигденскиот хуманитарен базар. Низ разговор со родителите претставници беа дадени предлози за негово организирање и учество со производи изработени од родителите кои би биле изложени и продавани во училиштео. Беше договорено доколку има заинтересираност од класовите во соработка со Ученичка заедни истиот да се одржи на Велики Четврток.. Родителите треба да пренесат до своите класови и да дадат бројка на заинтересирани родители во соодветно време за негова организација.Овој базар има хуманитарен карактер за намена на средства кај социјално загрозени семејства-ученици од училиптето.(поради мал број пријавени родители настанот не се одржа).Претстедателот ги извести присутните за предавања кои требаше да се оджат и за кои беше разговарано со родител истите ќе бидат одржани од претставници од Советот за безбедност во наредниот период.

Советот на родители во соработка со стручната служба со свои претстацвници на ден 07.05.2025г. присуствуваше на работилница на тема „Насилство“. На работилницата која се оджа во училиштето зедоа учество 10 родители.

На барање на општина Гевгелија за номинирање на претставник во Општинскиот Совет за превенција на детско престапништво од Советот на родители се пријави Магдалена Јованова, родител и член на советот од II 2.

Претседател на Совет на родители на

СОУ„Јосиф Јосифовски“

Благица Радинска

Извештај за работата на средношколската заедница на СОУ „Јосиф Јосифовски“ во учебната 2024/2025 година

Во учебната 2024/2025 година, Средношколската заедница организираше и спроведе неколку активности. По изборот на претседател и заменик претседател, раководно тело во функција на организирање и спроведување на активности на учениниците во училиштето, се направија неколку состаноци со службата и директорот на училиштето каде се потенцираа замислените идеи на учениците.

Средношколски Одобр 2024/25

- Претседател: Зоран Кундурџиев
- Потпретседател: Слободанка Николова
- Записничар: Петја Спасовска
- Благајник: Весна Делева
- Претставник I година: Љубиша Ѓорчевски
- Претсавник II година: Надица Митрова
- Претставник III година: Јована Мачукова
- Претставник IV Година: Катерина Попова
- Членови: Софија Стојанова, Јована Дудова, Петар Цуклев
- Кординатор на Средношколска заедица: Проф. Даниела Џишева

Активности кои беа предложени од учениците и за истите се дискутираше на состаноците се следните:

✓ Септември

1. Известување на Средношколска заедница
2. Формирање на Средношколска заедница и Одбор

✓ Октомври

1. Формирање на План-програма на Средношколска заедница
2. Светски ден на менталното здравје
3. Меѓународен ден на искоренување на сиромаштијата
4. Ден на Обединетите нации
5. Ден на пешачењето
6. Светски ден на храната

✓ Ноември

1. Трка по повод 7ми Ноември
2. Соработка и предавања од страна на Психолошко-педагошката служба
3. Одбележување на Ден на правата на детето
4. Украсување на училиштето во пресрет на новогодишните празници

✓ Декември

1. Организирање на новогодишен хуманитарен базар и новогодишна забава за учениците
2. Посета на центарот „Мајка Тереза“
3. Меѓукласен турнир во одбојка
4. Соработка со фондација „Ице Бегов“

❖ Локално Младинско Собрание при Општина Гевгелија

- По барање на Општина Гевгелија за делегат и заменик делегат од СОУ „Јосиф Јосифовски“ – Гевгелија во Локалното Младинско Собрание при Општина Гевгелија, Средношколската заедница ги избра Анастасија Атанасова и Михаил Петров.

❖ Меѓународен ден на искоренување на сиромаштијата и Ден на храната

- Во соработка со угостителската струка, Средношколската заедница организираше хуманитарна акција „Од нас, за нас“ каде беа продавани производи подготвени од страна на учениците од угостителската струка. Беа собрани 6.410 денари. Исто така учениците од сите класови во учелиштето собираа парични средства или конзервирана храна кои беа дадени на ученици од социјално загрозени семејства од нашето училиште.

❖ Ден на ослободување на Гевгелија

- По повод денот на ослободување на Гевгелија, Средношколската заедница при СОУ „Јосиф Јосифовски“ – Гевгелија со финансиска помош од Фондација „Аполонија“ организираше штанд на кој беа продавани производи подготвени од ученици од угостителската струка.
  Првиот ден 9.11.2024 биле собрани 5.430 денари.
  Вториот ден 10.11.2024 биле собрани 3.900 денари.

❖ Патување во Банско, Бугарија на фестивалот „Утринска ѕвезда“

- Средношколската заедница при СОУ„Јосиф Јосифовски“- Гевгелија обезбеди превоз, осигурување и храна за учениците кои учествуваа на натпреварот „Утринаска ѕвезда“ во Банско, Бугарија.

❖ Меѓународен ден на инвалидитетот

- Средношколската заедница по повод меѓународен ден на инвалидитетот беше во посета на центарот „Мајка Тереза“ каде беа изработени новогодишни честитки и украси кои беа продавани на новогодишниот базар.

❖ Украсување на училиштето во пресрет на новогодишните празници

- Средношколската заедница со донација од „Сага Грос“ успешно го украси училиштето во новогодишен дух.

❖ Новогодишен базар

- По повод новогодишните празници Средношколската заедница со помош на Општина Гевгелија организираше штанд на центарот во Гевгелија. Беа изложени и продавани новогодишни честитки и украси, како и чај, кафе, сок, слатки итн.
- Штандот беше отворен од 11:00 до 15:00 часот и беа собрани 4.430 денари.

❖ Соработка на Средношколска заедница со Фондација „Ице Бегов“

- Средношколската заедница при СОУ „Јосиф Јосифовски“ од Гевгелија заедно со Фондацијата „Ице Бегов“ на штитениците од Дневниот центар на децата со посебни

потреби и Националната алијанса „Мајка Тереза“- Гевгелија им поделија пакетчиња и подароци во пресрет на Новата година.

- ❖ Меѓукласен турнир во одбојка
  - Средношколската заедница заедно со пофесорите по спорт организираа меѓукласен турнир во одбојка кој беше позитивно поздравен од сите ученици од СОУ„Јосиф Јосифовски“- Гевгелија.

- ❖ Хуманитарна акција „Од нас, за нас“
  - Сите парични средства и храна кои беа донирани од страна на учениците, Средношколската заедница анонимно ги додели на ученици од социјално загрозени семејства од СОУ„Јосиф Јосифовски“- Гевгелија.

- ❖ Матурски одбор
  - Средношколската заедница формираше Матурски одбор кој испрати барање до Општина Гевгелија за финансирање на свечена матурска вечер. Истиот беше одобрен на Совет на Општина Гевгелија.

ДЕН НА ПАЛАЧИНКИТЕ

- La Chandeleur, познат како Ден на палачинките се одбележува на 2 февруари. И СОУ „Јосиф Јосифовски" Гевгелија се придружи на оваа прослава. Активот по француски јазик во соработка со Средношколската заедница и вредните ученици и професори од угостителската струка го одбележаа овој ден со подготовка и продажба на палачинки. Настанот се оддржа на 5 февруари, во холот на училиштето, а учениците и вработените имаа можност да вкусат разновидни благи и солени палачинки. Собраните средтства ќе се искористат за нови и интересни воннаставни активности.

- Одбележување на празникот на жената - Секој ден да биде ден на внимание, почит и разбирање. Драги професорки, бидете и понатаму наша инспирација и поттик за откривање на нашите идни животни цели. Среќен празник!

Хуманоста доаѓа од срце.
Учениците при СОУ Јосиф Јосифовски од II 6 клас, сектор економија, право и трговија изработија велегденски украси беа донирани на Центар Мајка Тереза Гевгелија.
Се надеваме дека подаривме радост, внимание и убави моменти.

Учениците од СОУ „Јосиф Јосифовски“ – Гевгелија со хумана акција го одбележаа Светскиот ден на Црвен крст.
Со насмевка, ентузијазам и многу труд, учениците од СОУ „Јосиф Јосифовски“ – Гевгелија успешно реализираа хуманитарен проект по повод одбележувањето на Светскиот ден на Црвен крст. Во рамки на акцијата, тие организираа продажба на домашно подготвени палачинки, крофни, мафини и други слатки задоволства, на штанд поставен во училиштето.
Проектот, кој се одвиваше под менторство на Ристо Диманчев и со поддршка од училиштето и учениците: Марија Ѓоргиева, Матеја Саздова, Меланија Арнаудова, Ангела Петрова, Ѓорге Мицев, Елена Ристовска, Татјана Бикова, Антонија Миткова и Славица Гоцкова, имаше за цел да ја поттикне хуманоста, солидарноста и активизмот кај младите. Средствата собрани од продажбата беа донирани во Црвен крст, со што учениците уште еднаш докажаа дека младите можат да бидат двигатели на позитивни промени во општеството.

Целиот настан помина во пријатна атмосфера, со многу насмевки, дружба и слатки вкусови, а најголемата награда за сите беше свеста дека со мала акција може да се направи голема разлика. Оваа хуманитарна иницијатива претставува уште еден доказ дека СОУ „Јосиф Јосифовски“ – Гевгелија не е само образовна установа, туку и заедница која ги гради вредностите на човечноста, солидарноста и меѓусебната поддршка.

Невообичаено, но одлично смислено и изработено – матурантите од СОУ „Јосиф Јосифовски“ од Гевгелија својот претпоследен ден од школувањето го искористија со изведување на еколошка акција во паркот „Виолета“ во Гевгелија.
Со обновување на опремата за седење и играње, бојосување и посадување цвеќе уште од раните утрински часови сите матуранти присуствуваа на својот последен час искажувајќи ја

благодарноста и кон Училиштето, но и кон градот за укажаната можност и за убавите денови поминати во гевгелискиот средношколски центар.

Како симбол на генерацијата тие посадија маслинка, која како што кажаа, е вековито дрво и сакаат таа да расте и да потсетува на нив и на нивните успеси и подвизи во изминатиот четиригодишен период.

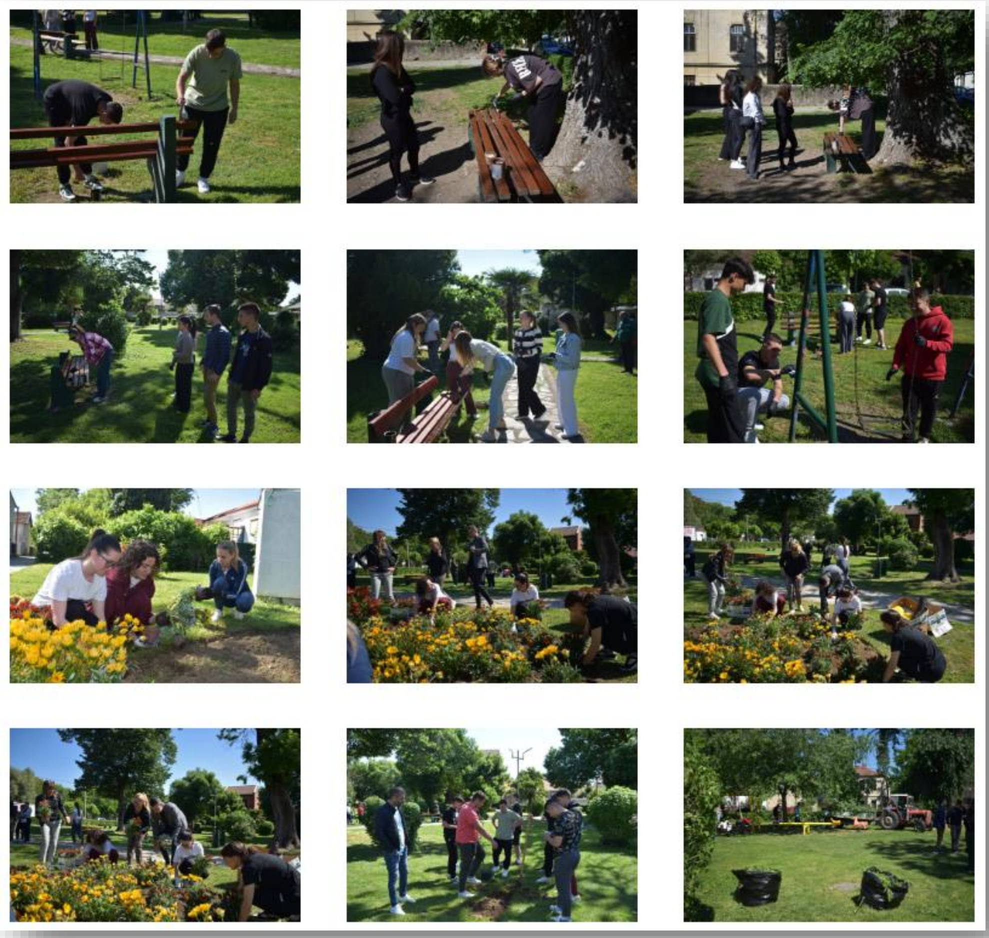

Координатор на средношколската заедница – Даниела Џишева

Претседател на средношколска заедница – Зоран Кундурџиев

1. Генерални информации

Наслов на активноста	Работилница на тема „Под исто небо со заеднички вредности” Работилница на тема „Тркало на зборови“ (пишување зборови на македонски и албански јазик) за пријателство помеѓу младите средношколци. Работилница на тема „Пеење песни“ (играње ора) за дружење и пријателство помеѓу младите средношколци од двте училишта.
Организатор	СОУ „Јосиф Јосифовски“ – Гевгелија во партнерство со СЕПУГС „Арсени Јовков“- Скопје
Одговорни наставници	Тања Чугунцалиева, Влатко Семенаков, Розета Картова, Русица Атанасова, Маја Проданова, Вања Манчева и Ивана Кркотиќ Енвер Ајдини, Убавка Исијановска, Шкодран Ебиби, Беса Кадриу, Сузана Богдановска, Ирфан Зубери и Маја Митевска
Ученици 0(број, година на изучување и наставен јазик)	30 ученика, мешана група од трета и четврта година (по 15 од македонски наставен јазик и 15 од албански јазик)
Датум на реализација	8.10.2024
Времетраење	Еден ден
Место на реализација	Солун, Грција

2. Наративен дел

Главна цел на активноста	**Меѓуетничка интеграција на младите во образованието** Примарна цел на активноста беше поврзување на ученици кои наставата ја следат на различен наставен јазик, македоснки и албански во различен град преку запознавање и меѓусебна дружба. Оваа година дружењето на учениците беше во соседна Грција во градот Солун, преку заедничко исцртување на хамер – пишување зборови на македонски и албански јазик и истовремено изговарање на истите преку една заедничка игра и дружење „Тркало на зборови“. Учениците заеднички остварија една цел, ја посетија црквата „Пресвета Богородица“ во центарот на Солун, а воедно имавме и една заедничка обиколка на двете училишта со брод околу пристаништето во Солун каде беше запазено мотото „Под исто небо со заеднички вредности“. На оваа заедничка средба за прв пат беа испеени песни на македонски јазик од учениците од албанска националност, и песни од албански и турски јазик од учениците од македонска националност.
Начин и тек на реализација	Средбите (работилниците) беа реализирани во Солун, Грција. Како прво ние координаторите на проектот во двете училишта се координиравме меѓу нас и решивме оваа година проектот од МИО да го реализираме во соседна Грција. Со наша агенда и цел успеавме во еден ден да се сплотиме и да реализираме тоа што ни беше запишено како наша остварлива цел. Учениците од двете партнер училишта заедно со нас професорите се сретнавме на граничниот премин Богородица, каде заеднички се упативме за Солун, Грција. На познатиот плоштад „Аристотел“ имавме една заедничка и прекрасна дружба каде нашите ученици од македонски наставен јазик пееја песни на албански и турски јазик и обратно кои ги воодушевија и случајните минувачи сликајќи ги нашите сцени. Измешени, Македонци и Албанци успеавме да изработиме хамери на тема „Тркало на зборови“ каде беа испишувани и изговарени зборови на македонски и албански јазик преку игра (со вртење на шише). Учениците на едниот хамер заеднички напишаа пораки за мир, пријателство, љубов, среќа... како мост кој заеднички не поврзува нас, Македонците и Албанците каде сите ученици и професори кои учествуваа во реализацијата на проектор се потпишаа како еден доказ за нашето пријателство кое трае веќе повеќе години. На оваа средба имаше размена на блузи со испишени имињата на учениците од двете училишта, како една почит во знак на нашите средби и нераскинливо пријателство. Од тука сите заедно се упативме кон црквата „Пресвета Богородица“, а потоа имавме и едно заедничко дружење со брод заеднички околу пристаништето во Солун. Оваа средба беше едно незаборавно искуство за двете групи Македонци и Албанци кои заеднички, сплотено се дружеа меѓусебе. По завршувањето на сите активности сите заедно имавме кратка вечера. Со оваа

	наша средба учениците имаа можност да стекнат вештини за тимска работа и комуникација, го поттикнаа својот тимски дух и заеднички другаруваа. Координатори на проектот, Тања Чугунцалиева од СОУ Јосиф Јосифовски – Гевгелија и Енвер Ајдини од СЕПУГС "Арсени Јовков" – Скопје. Другите професори кои учествуваа во реализацијата на проектот беа постојано одговорни при реализацијата на проектот и постојано соработуваа во сите активности што подоцна се рефлектираше и врз самите ученици. Целата реализација на проектот за Меѓуетничка интеграција на младите во образованието беше успешно реализирана и завршена од двете училишта .
Краен прозивод и очекувани резултати од спроведената активност	Заеднички изработени хамери на тема пријателство, љубов, мир, среќа, заеднички слики од меѓусебните дружби на учениците и професорите, заедничките посети на црквата „Пресвета Богородица", заедничко дужење во брод, кое ни возможи да ја оствариме нашата цел, а воедно и нашето мото "Под исто небо со заеднички вредности". Заеднички оваа година беше музиката, играњето ора, каде учениците од македонска националност пееја песни на албански и турски јазик, а учениците од албанска националност пееја на македонски јазик. Оваа средба на двете училишта со ученици и професори придонесоа и воннаставни активности и дружби на учениците и професорите. Оваа активност ја исполни целта, што се докажува по тоа што учениците одлично комуницираа меѓусебно, а најмогу од тоа што побараа повеќе време за работа при реализација на проектот и посакаа што побргу повторна слична активност и средба во блиска иднина.

Дополнителен коментар на одговорен наставник	Организацијата и двете средби на двете партнер училишта придонесоа за подобрување на вештините за комуникација и зближување на двете групи на ученици од македонска и албанска националност. Проектот се реализираше на македонски и албански јазик. Учениците покажаа голема мотивираност и заинтересираност на средбите, креативност, сигурност, критичко-аналитички став во своите излагања, дадоа идеи и препораки за менување на состојбите во општеството, согласување по прашањата кои се анализираа, сличности во изборот на карактеристики и голем интерес за наредна заедничка средба.

Извештајот го подготви:**Тања Чугунцалиева**
8.11.2024, Гевгелија

Фотографии од двете заеднички средби во СОУ “Јосиф Јосифовски” од Гевгелија и СЕПУГС “Арсени Јовков” од Скопје.

Училишната библиотека е библиотека од затворен тип ,нејзина основна цел е помагање на вкупниот воспитно-образовен процес и ширење на книжевноста ,научната и општата култура на учениците.Библиотеката собира , стручно обработува и дава на користење библиотечен материјал потребен на учениците, наставниот кадар и останатите вработени во училиштето. Книжниот фонд на училишната библиотека се средува според принципот на слободен пристап до книгата . Затоа една од задачите на библиотекарот е да му помогне и да го поттикне ученикот не само да се служи со библиотеката, туку и да ја развие неговата свест со значењето на книгата и навиките тие да се чуваат.

Училишниот библиотекар изработува правилник за организација на библиотеката, донесува правилник за користење на книжниот фонд , ја следи состојбата во издавачката дејност и во рамките на планираните финансиски средства на училиштето да се овозможи комплетирање на книжниот фонд според потребите на училиштето.

Библиотекарот е задолжен да врши прием и евидентирање на нови лектирни изданија и нови учебници, подготвува документација за прием на учебници , прави поделба на учебници по класови и го извршува електронското внесување на ново добиените книги и учебници .

Училишната библиотека заклучно со првото полугодие од учебната 2024/25 год.,располага со околу 14 365книги од кои во текот на првото полугодие се добиени 205 книги .Од нив 188 се лектирни изданија и 17 книги (стручна литература) , кои се наменети за позајмување на учениците од прва до четврта година , како за гимназиските така и за стручните паралелки .Освен книгите ,во училишната библиотека има и околу 15407 учебници ,од кои во текот на првото полугодие за учебната 2024/25 год.се дистрибуирани нови 1265 учебници ,така што од нив 1035 се учебници наменети за гимназиските паралелки и 230 учебници наменети за стручните паралелки, кои се доставуваат како во сите така и во нашето училиште.

Со проектот,,Бесплатни учебници" учебниците се дадени на располагање за сите ученици во гимназискте и стручните паралелки и стручна литература која може да ја користат сите вработени наставници во гимназијата. Затоа библиотеката и медиотеката претставуваат едно катче, каде што може сите ние заедно да се релаксираме и да го збогатиме нашиот речник со некоја убава прочитана книга.

Библиотекар: Наталија Лазарова

Годишен извештај на работата на Активот по македонски јазик и литература за учебната 2024/2025 година

Активот по македонски јазик и литература учебната 2024/2025 година ја релизира во состав од професорите:

1. *Аврамов Тони*
2. *Атанасова Жаклина*
3. *Лазарова Наталија*
4. *Макревска Бисерка*
5. *Манчева Вања*
6. *Маркова Славица*
7. *Ќаева Александра*
8. *Чугунцалиева Тања*

*Џишева Даниела*Според програмата на Активот, сите професори наставната година ја започнаа со подготвени годишни наставни програми и планови. Исто така, во состав на Активот се доделени за реализација проектни часови од областа на Литературни клубови и драмска секција: Литературни клубови и драмски секции – Медиумски клуб (весник, клуб Јоска, веб страна), ментор: проф. Тони Аврамов, Литературни клубови и драмски секции – Драмска секција, ментор: проф. Даниела Џишева; Литературни клубови и драмски секции – Драмска секција и Училиштен весник, ментор: проф. Жаклина Атанасова; Литературни клубови и драмски секции – Драмска секција, ментор: проф. Александра Ќаева; Литературни клубови и драмски секции – Литературен клуб, ментор: проф. Бисерка Макревска. Содржини програмирани од училиштето –Презентациски вештини, ментор; проф. Тања Чугунцалиева.

Во училишната библиотека работи со полн фонд на часови – проф. Наталија Лазарова.

Активот од 1 септември до крајот на прво полугодие своите активности ги изведуваше според препораките на Министерството за образование и според дадените упатства на училиштето. Утврдено е дека сите наставни планови се реализирани и сите предвидени цели се остварени.

Среден успех на крајот од прво полугодие - Според постигнатите резултати на крајот од второто полугодие ова се извештаите за средниот успех, по класови, на профсорите по македонски јазик и литература:

Тони Аврамов

Македонски јазик и литература

II – 4 4.63

III – 2 4.50

III – 5 4.40

IV – 9 4.50

II – 4 5.00 (Говорење и пишување,среден успех 5.00)

Среден успех: 4.50

Атанасова Жаклина

Македонски јазик и литература

I - 3 4.6

Манчева Вања

Македонски јазик и литература

IV - 8 3.33

I - 10 2,35

I – 9 2,26

I – 5 4,88

Среден успех: 3,20

Маркова Славица

Македонски јазик и литература

I - 7 2.68

I - 8 2.58

II – 6 3.84

I – 1 4.15

IV – 4 4.8

Среден успех: 4.34

Макревска Бисерка

Македонски јазик и литература

II - 2 4.56

II - 3 4.89

I - 2 4.00

I - 4 4.7

II – 2 5.00 (говорење и пишување)

Среден успех : 4.54

II - 5 4.89

III – 6 2.62

III - 7 2.36

IV - 7 2.33

IV - 5 4.1

Среден успех : 3.08

Ќаева Александра

Македонски јазик и литература

I – 6 4.44

II – 1 3.95

III – 3 4.27

III - 4   5.00

III - 8   2.69

Среден успех : 4.07

Говорење и пишување II – 5   5.00

Чугунцалиева Тања

Македонски јазик и литература

II – 7   3

II – 8   3.7

II – 9   3.12

II – 10   2.00

III – 9   2.5

IV – 6   4.65

Среден успех :3.16

Џишева Даниела

Македонски јазик и литература

III - 1   4.60

IV – 1   5.00

IV - 2   4.76

IV- 3   4.47

Среден успех : 4.70

Среден успех на ниво на актив по Македонски јазик и литература 3.94 а Говорење и пишување 5.00

Активности, натпревари, манифестации и награди на професорите од Активот по македонски јазик и литература за учебната 2024/2025

Тони Аврамов - координатор на проектната активност и секција Медиумски клуб „Јоска“

Училиштен магазин „Јоска“

Од почетокот на учебната 2024/2025 година Медиумскиот клуб *Јоска* работеше и електронски издаде пет изданија со содржини поврзани со училишни активности, но според програмските активности како цел во наредниот период се и содржини кои го опфаќаат поширокиот југоисточен регион од земјава.

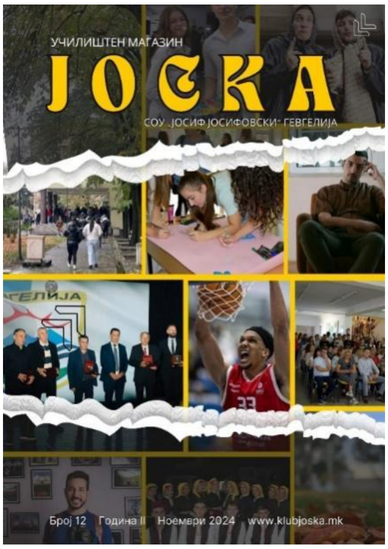

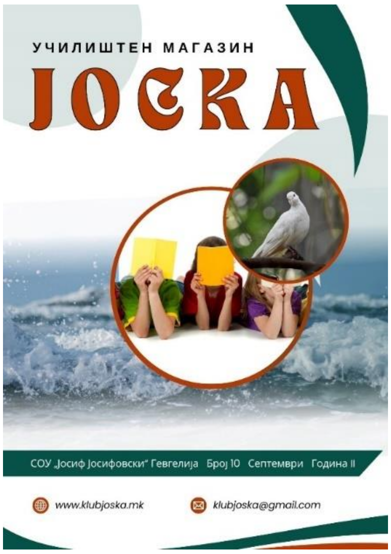

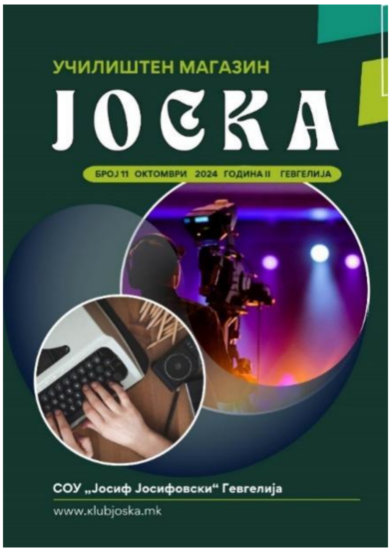

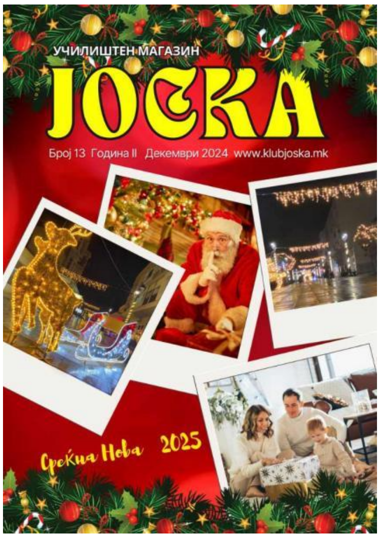

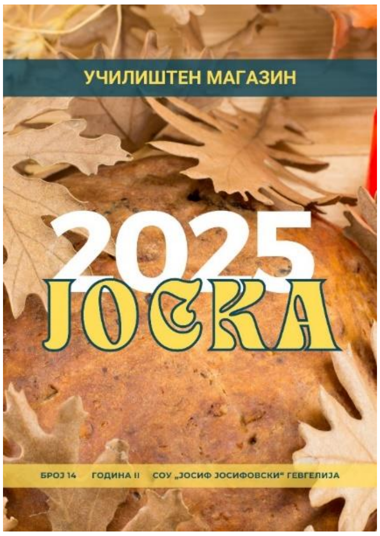

Напредна обука за координаторите на медиумските клубови

Во организација на Македонскиот институт за медиуми, а преку проектот *Младите размислуваат* на 4 и 5 октомври во Скопје се одржа втората, напредна обука за наставниците - координатори на медиумските клубови. Од СОУ *Јосиф Јосифовски* од Гевгелија учествуваше професорот Тони Аврамов, како координатор на Медиумскиот клуб *Јоска*.

На работилниците се работеше на следните теми:

Пронаоѓање, смислување и избор на теми коишто се интересни за младите

Новинарскиот клуб меѓу желбите и можностите

Што претставува поткастот како новинарски жанр

Што претставува мобилно новинарство

Од теорија до пракса: Како да креираме релевантна содржина со мобилен телефон

Обуката траеше два дена, а како обучувачи беа вклучени познати новинари признати во својата дејност со веќе познати продукти: Александар Димитриевски, Сребра Ѓеоргиевска и Александар Манасиев.

Медиумски спринт

Во организација на Институтот за комуникациски студии се одржа последната медиумска лабораторија за 2024 во СОУ „Јосиф Јосифовски“ од Гевгелија. преку Работилницата ја водеа новинарот од Македонската телевизија Мартин Пушевски и новинарката од телевизија Телма

Средношколците имаа три тимски предизвици, на кои одговораа повеќе од успешно:

Препознајте кои фотографии/видеа се вистинити, а кои лажни.

Напишете ја приказната за Црвенкапа како вест.

Направете кратко видео за работилницата.

Активности на веб – страницата www.klubjoska.mk

Медиумскиот клуб „Јоска“ во почетокот на месец септември направи редизајн на постоечката веб-страница www.klubjoska.mk. Истата веќе е на платформата wordpressтака што побрзо и поефикасно се поставуваат содржини на неа.

За поставувањето на содржини на страницата повеќе работеа ученици од секцијата притоа реализирајќи повеќе интервјуа: актерите Тино и Атанас, доктор Кирил Чурлинов, професорот Горан Манев, педагогот на училиштето Маја Проданова, писателот Горјан Петревски, професорките задолжени за проектот Супер училиште: Андријана Џинова и Јасмина Јанишлиева, професорот Влатко Семенаков и др.

Покрај овие содржини секојдневно на страницата беа објавувани статии, литературни творби и актуелности.

Отворање на канал на YouTube и снимање поткасти

За првпат Медиумскиот клуб *Јоска* започна со снимање на поткасти и видео содржини.

За краток период беа снимени 5 поткасти со: професорот и уредник на *Јоска* Тони Аврамов, претседателот на Средношколската заедница Зоран Кундурџиев, претседателот на фондацијата Аполонија и координаторот на проектот „Здружи се за заедницата“ Снежана

Сарамандова, писателот Горјан Петревски и со службеникот за млади од Општина Гевгелија Петар Јанчев.

По идеја на учениците беа снимени и новогодишни честитки и краток филм за работата на клубот во изминатите месеци.

Содржини објавени на републички медиуми

Клубот *Јоска* ја продолжи соработката со републичката веб-страница за младиwww.medium.edu.mkкако и со Македонскиот институт за медиуми.На оваа веб-страница и на социјалните медиуми беа поставени повеќе од 15 содржини што членовите ги изработија од септември 2024 до декември 2024 година.

Линкови: https://medium.edu.mk/

https://www.facebook.com/medium.edu.mk

https://mim.org.mk/mk/

Обуки преку проектот *Моја приказна – мој медиум*

Во рамките на проектот *Моја приказна – мој медиум* на ЗГ *Од станица до граница* од Гевгелија беа одржани две обуки со ученици од руралните средини, а запишани во СОУ *Јосиф Јосифовски*. Првата обука се одржа со цел запознавање со основите на новинарството и создавање новинарски текстови, а втората обука како да се препознаат лажните вести и лажните содржини на социјалните мрежи.

Соработка со фондација „Аполонија“ и проектот „Здружи се за заедницата“

Во соработка со Фондацијата „Аполонија“, до конечното реализирање на студио за поткасти, Клубот склучи договор за снимање на поткасти во просториите на Хотел *Аполонија*. Во моментот младинскиот клуб брои 60 члена, распоредени во редакции и технички персонал, од нив редовно се активни 35 члена.

Во периодот на известување не се реализирани активности за мобилизирање ресурси. Отворена е посебна проектна сметка, како подсметка на Фондација *Аполонија*. Ваквата

активност е од причина што Медиумскиот клуб учествуваше на конкурсот објавен за млади и доби средства за опремување на студио за поткасти.

Претставник на младинскиот клуб Јоска, Ѓорги Новаковски, присуствуваше на Работилница за менаџирање на грантови за филантропија, оддржана од Здружението Конект на 30.10.2024 година во хотел Арка, Скопје. Обезбедена е согласност за поставување на донаторски кутии во маркетите на С-53.

Членовите на клубот *Јоска* под менторство на својот професор одржаа обуки за основите на новинарството, снимање со помош на мобилен телефон и монтажа на телефон. Дел од членовите веќе се обучени за професионално монтирање (едитирање на снимени материјали).

ПАТРОНЕН ПРАЗНИК НА УЧИЛИШТЕТО

На манифестацијата беше изведена театарската претстава **„АДСКА МАШИНА“** на текст од Венко Андоновски, во изведба на **Драмската група „Дон Кихот“**, а во режија на професорката Даниела Џишева. Техничката обработка на аудио-визуелните елементи во претставата беше на професорот Тони Аврамов.

ЕКО АКЦИЈА НА МАТУРАНТИТЕ

Матурантите од СОУ „Јосиф Јосифовски“ од Гевгелија својот претпоследен ден од школувањето го искористија со изведување на еколошка акција во паркот „Виолета“ во Гевгелија. За овој настан беше изработен краток филм со Средношколската заедница.

Линк до филмот: https://www.youtube.com/watch?v=HBm0MoAiXq4&t=42s

СУПЕР-УЧИЛИШТЕ: https://www.youtube.com/watch?v=rCBj-JA3cbU&t=13s

ОД НАЈДОБРИТЕ ЗА НАЈДОБРИТЕ

На 12 јуни 2025 година, СОУ „Јосиф Јосифовски“- Гевгелија го одбележа крајот на учебната 2024/2025 година со завршната манифестација „Од најдобрите за најдобрите“.

Во Народниот театар – Гевгелија, со културна-уметничка програма под раководство на менторите: Кире Арнаудов, Кристина Пренда, Емилија Дуганова, Мирјана Чамџиќ и Тони Аврамов беше означено завршувањето на учебната 2024/2025 година.

Линк до видеото изработено за завршната манифестација:

https://www.youtube.com/watch?v=6EWtZrqzYK4&t=78s

ПОСЕТА НА МТВ

ЗГ „Од станица до граница“ од Гевгелија на 5.6.2025 година заедно со учениците вклучени во проектот „Моја приказна – мој медиум“ под менторство на професорите по Говорење и пишување, Бисерка Макревска и Тони Аврамов,беа во посета на јавниот сервис Македонска радиотелевизија.

Целта на посетата беше запознавање со работата на редакциите во медиумите, начинот на работа, доаѓање до информација, обработка и пласирање на истата на медиумот, но исто така и како се работи на емисија во живо и кои се предностите и недостатоците на овие медиумски производи.

За време на посетата се разговораше со уредникот на утринската програма на МРТВ **Кристина** Талеска-Големтеова и техничките лица кои работат и ја продуцираат утринската програма.

- СНИМАЊЕ ИНТЕРВЈУА ПРЕКУ КЛУБ „ЈОСКА“

Виолета Танчева Златева: https://www.youtube.com/watch?v=3QIoEclbKiY&t=27s

Кире Јанишлиев: https://www.youtube.com/watch?v=r_9TlHrEtwE&t=90s

- ПРОЕКТ: „Промоција на безбедна училишна средина“, како дел од иницијативата „Подигни глас, спречи насилство“, учениците од ликовната секција при СОУ„Јосиф Јосифовски“

Изработен филм: https://www.youtube.com/watch?v=PghhslEiuKM&t=146s

ПРОЕКТ: CLOSE

Како дел од проектот ErasmusPlus CLOSE, на 12 декември 2024 г. се одржа работилница со ученици, наставници и партнерите во проектот од Витербо, Фиренца, Верона и Кипар, во СОУ „Јосиф Јосифовски“ во Гевгелија. На работилницата беа прикажани филмовите: „Списокот на Тони Манџа“ и „Огледало“.

Во рамките на овој проект беше изработен и краток филм со наслов **„Кога гневот нема да стивне“** под менторство на: Тони Аврамов, Маја Проданова и Даниела Цишева.

Обуки

Унапредување на образованието – ГОПА тренинг (во текот на прво полугодие), организатор ДИЦ и МОН на РСМ

Дигитална технологија со фокус на ученици од маргинализирани групи Напредна обука

Обука на обучувачи за: Формативно оценување, дигитална писменост, клучни компетенции, социјална и образовна инклузија на учениците, меѓунаставно планирање и настава, професионална соработка и учење од колегите и вештини за обучувачи

- обука за наставници од средните училишта на тема:**Примена на дигитални алатки за интерактивна и персонализирана настава** . Обуката е акредитирана од страна на БРО и се изведе во три работни дена (од 30.6.2025 - 2.7.2025)

Жаклина Атанасова

1. Учества во натпревари и конкурси

- Општински натпревар – литературен конкурс за есеј на литературна тема, организатор ЈОУ Библиотека „Гоце Делчев" – Гевгелија (Месец на книгата); Ученици: Ангела Сачанова IV4, Марија Јанчева I3; ОсвоеноIместо (Благодарница и парична награда) – Ангела СачановаIV4

Државен натпревар – литературен конкурс за есеј на литературна тема за Денот на штедењето, организатор Народна банка на РС Македонија; Ученик: АлександарЈаневII6

Државен натпревар во краснописно пишување, организатор општина Македонска Каменица; Ученик: Теодора Манчева II3

- Учество на МАССУМ – април, 2025

*Елисавета Ќорнакова – Најдобра фотографија

II место и сребрен медал

*Елена Анчева – Најдобра поетска творба

Благодарница за учество

-. Учество во одбележување на Денот на згришувачките семејства

Организатор: СОС Детско село

Ѓорѓе Чанов, Елена Анчева, Ана Марија Ристова, Ана Стојковска, Анѓела Самарџиева, Снежана Малева, Марјан Стојковски

- Учество во одбележувае 80 години од македонскипт правопис

Организатор: ЈОУ Библиотека Гоце Делчев – Гевгелија

Ученици: Ѓорѓе Чанов, Елена Анчева, Ана Марија Ристова, Ана Стојковска, Анѓела Самарџиева, Снежана Малева, Марјан Стојковски

Манифестации

Подготовка и прикажување на новогодишно музичко-сценско шоу „Твоето лице како да ми звучи познато – Новогодишно крешендо“, одржано на 25.12.2024 г., во Народниот театар – Гевгелија.

Драмската група „Титанија“ прикажа неколку пригодни скечови и едночинката „Новогодишно крешендо“ – автор, сценарио и режија проф. Жаклина Атанасова.

Ученици: Елена Анчева, Ана Стојковска, Ангела Мурџева, Елисавета Ќорнакова, Ѓорѓе Чанов, Марјан Стојкоски, Марјана Митровиќ, Ата Теодор Аслан, Снежана Малева.

Музички точки – II3: Ѓорѓина Улиш, Сара Илиева, Никола Јанчев, Марија Јанчева, Снежана Малева, Димитар Пеев, Димитар Икономов, Бојан Концалов, Теодора Манчева, Ана Михаела Стојановиќ, Николина Павловиќ, Марко Камов.

Обуки

- обука за наставници од средните училишта на тема:**Примена на дигитални алатки за интерактивна и персонализирана настава** . Обуката е акредитирана од страна на БРО и се изведе во три работни дена (од 30.6.2025 - 2.7.2025)

Бисерка Макревска

Манифестации,натпревари,активности и награди

Учество на конкурсот распишан од Градската библиотека „ Гоце Делчев„ Гевгелија по повод Месец на книгата

Ученици : Костадин Узунов и Благоја Атанасов

Учество на Конкурс за есеј по повод Светскиот ден на штедењето, на тема: „Финансиската едукација на младите – основа за подобро управување со парите и заштита од финансиски измами во новото дигитално време“. Организатор: Народната банка и Министерството за финансии на Република Среверна Македонија.

Ученик: Костадин Узунов

*Учество на Литературниот конкурс за есеј на теми: “150 години од раѓањето на Крсте Мисирков “ и “ Македонскиот јазик низ вековите и денес“.

Организатор: ЈОУ Библиотека “ Гоце Делчев ”-Гевгелија, 20.11.2024г.

Ученик: Костадин Узунов

*Учество и освоена **втора награда** на Меѓународниот литературен конкурс “ Средби под јаворите- Видое Подгорец“2025,на тема “Топли гнезда “, 20.5.2025г. Струмица

Организатор: Просветно дело

Ученик: Костадин Узунов

*Учество на Литературниот конкурс “ Светскиот ден на штедењето – 31 октомври“.

Ученик: Костадин Узунов, прва година

- Регионални и државни натпревари и награди

*Учество и освоено **трето место** на Регионалниот натпревар по македонски јазик и литература, 26.4.2025 г.,Неготино

Организатор: Сојуз на ДМЈЛ

Ученик: Костадин Узунов

*Учество и освоена **втора награда** на Државниот натпревар по македонски јазик и литература,31.5.2025 г,/Скопје

Организатор: Сојуз на ДМЈЛ

Ученик: Костадин Узунов

*Учество и освоена **втора награда** на Државниот рецитаторски натпревар,17.5.2025 г.,” Скопје Сити Мол”, кино “Синеплекс “

Организатор: Сојуз на ДМЈЛ

Ученик: Костадин Узунов

*Учество на ОБРАЗОВНО РАНДЕВУ 2025/МАССУМ,Кавадарци/24.4.2025г. и 25.4.2025г.

Категорија “Јавен говор “,ученик: Костадин Узунов,прва година

Категорија “Најдобра фотографија “,ученик : Матеј Аврамов,прва година

6.*Манифестации*

- По повод Светскиот ден на јазиците,26.9.2024 г.во нашето училиште се одржа Литературно читање и изработка на хамери со поучни пораки од учениците. Учествуваа ученици од прва до четврта година.

- Манифестацијата “Најдобрите за најдобрите”се одржа на 12.6.2025г. Покрај повеќето точки и ученици,на истата учествуваше и ученикот Костадин Узунов со интерпретација на авторската творба “Фустанот на македонската девојка “за која се закити со втора награда на Меѓународниот литературен конкурс “ Средби под јаворите-Видое Подгорец 2025 “.

На 28.3.2025 г. Учениците од СОУ “ Јосиф Јосифовски “- Гевгелија заедно со професорите по македонски јазик и литератураБисерка Макревска и Тања Чугунцалиева беа во посета на Институтот по македонски јазик “ Крсте Мисирков“, НУБ Св. “Климент Охридски” и ја проследија театарската претстава “За нас почнува живот” во режија на Дејан Дуковски воДрамски театар Скопје.

*На 5.6.2025 г.учениците од втора година заедно со професорите по Говорење и пишување, Бисерка Макревска и Тони Аврамов беа во посета на МТВ. Учениците беа запознаени со работата на редакциите во медиумите.

Обуки

-Унапредување на образованието – ГОПА тренинг (во текот на прво полугодие), организатор ДИЦ и МОН на РСМ

-Обука за ПИСА тестирање – 26.11.2024, Кавадарци, организатор ДИЦ и МОН на РСМ

Учество на работилница во Кавадарци на 26.11.2024 год. по повод претстојното меѓународно тестирање ПИСА

Учество на тренинг/обука:„Вештини за дигитална писменост во училница“- 16.9.2024 г.; обучувачи: ТИМ – ГОПА;

*Обука за наставници и стручни соработници, за работа со ученици со посебни потреби во стручните училишта, а според ревидирани наставни програми,15 .10.2024 г./организатор ГОПА

*Обука за наставници на тема: “Инклузивна педагогија “,30.9.2024 г. Скопје/организатор ГОПА

* Обука на ПИСА тестирање за учениците од прва година, 26.11.2024 г. Во Кавадарци, организатор ДИЦ

* Учество на ЕДУЛАБ вебинарот: “ Препознавање и соодветна реакција на сите видови насилство / примери на добри пракси “ како дел од од проектот “Промоција на безбедна

училишна средина “, организатор СмартАП- Лабораторија за социјални иновации / Скопје, 17.12.2024 г.

* Учество на ЕДУЛАБ дигитален курс “Примена на ИКТ алатките во секојдневната настава (основно ниво) “.

Организатор СмартАП-Лабораторија за социјални иновации/Скопје, 1.4.2025 г.

- обука за наставници од средните училишта на тема:**Примена на дигитални алатки за интерактивна и персонализирана настава** . Обуката е акредитирана од страна на БРО и се изведе во три работни дена (од 30.6.2025 - 2.7.2025)

Вања Манчева

Учество на натпревари, награди и манифестации:

Предметниот професор немаше активности од ваков тип

Обуки, работилници и други активност

Учество на тренинг/обука:„Вештини за дигитална писменост во училница“- 16.9.2024 г.; обучувачи: ТИМ – ГОПА;

ЕдуЛаб – дигитален курс: Примена на ИКТ алатките во секојдневната настава (основно ниво)како дел од проектот „Промоција на безбедна училишна средина“

Организација и учество на натпреварот „Спинокио“ за медиумска писменост и лажни вести.

Учество на МАССУМ за Најдобра поетска творба со ученичката Мила Тунџева од I-5.

Учество на настан во градската библиотека „Гоце Делчев“ по повод 4.февруари (читање поезија поврзана со ликот и делото на Гоце Делчев).

- обука за наставници од средните училишта на тема:**Примена на дигитални алатки за интерактивна и персонализирана настава** . Обуката е акредитирана од страна на БРО и се изведе во три работни дена (од 30.6.2025 - 2.7.2025)

ПРОЕКТ: CLOSE

Проектот од Еразмус CLOSE, продолжи со настани, состаноци и прикажување на филмови На 12 декември 2024 г. се одржа работилница со ученици, наставници и партнерите во проектот од Витербо, Фиренца, Верона и Кипар, во СОУ„Јосиф Јосифовски“ во Гевгелија. На работилницата беа прикажани филмовите: „Списокот на Тони Манџа“ и „Огледало“. За потребите на овој проект е снимен филмот „Тивкото дете’’ со ученици од прва година, под

ментсорство на Вања Манчева. Направен е настан „Учиме филмски“ на кој беа прикажани сите три филмови изработени од нашето училиште и дискусија со филмски работници и претставници од Бирото за развој на образованието.

ПРОЕКТ: START DS

Проектот START DS од програмата ЕразмусК-2 клучна акција, почна со реализација во декември 2024 во кој се вклучени неколку европски земји со 3 факултета и 3 средни училишта од Македонија, Бугарија, Италија, Полска и Ирска. Се оствари посета во Полска, Лублин на универзитет „Марија Кири – Склодовска“ на кои беа прикажани резултатите и начинот на спроведување на овој проект во иднина. Се продолжува со негова реализација.

Славица Маркова

Учество на натпревари, награди и манифестаци:

Учество на конкурс по повод Месец на книгата за 2024, распишан од Градската библиотека ,,Гоце Делчев“ – Гевгелија.

Ученик : Бранко Проданов (освоена **втора** награда за есеј)

- Учество на ОБРАЗОВНОТО РАНДЕВУ 2025/МАССУМ, 24.4.2025 во категорија за **најдобар штанд** и освоено **трето место;**

Ученици кои учествуваа при изработка и претставување на штандот се: Стефан Савов, Христијан Димкоски, Крсте Наковски, Моника Ручкоманова и Мила Стефановска.

Активности:

- По повод **Светскиот ден на јазиците** ,26.9.2024 г. во нашето училиште се одржа Литературно читање и изработка на хамери со поучни пораки напишани од учениците. Учествуваа ученици од прва до четврта година меѓу кои и класот II 5 (учествуваа учениците Боева Пепита, Проданов Бранко, Шопова Анастасија,Кирова Ружица , Танова Марија, Дучева Анастасија, Папучиева Весна, Николова Марија, Велков Илија)

Обуки, работилници,проекти и други активности:

Учество на работилница во Кавадарци на 26.11.2924 год. по повод претстојното меѓународно тестирање ПИСА;

Учество на тренинг/обука:„Дигитална технологија со фокус на ученици од маргинализирани групи“ (Напредна обука)

29.8.2024 г.; обучувачи: ТИМ – ГОПА;

- обука за наставници од средните училишта на тема:**Примена на дигитални алатки за интерактивна и персонализирана настава** . Обуката е акредитирана од страна на БРО и се изведе во три работни дена (од 30.6.2025 - 2.7.2025)

- обука на тема **Политика за заштита на деца (две обуки годишно**)

-**Во периодот од 15 до 21 јуни преку Еразмус + беше реализиран проект за „Унапредување на вештините на наставниците во мултикултурни училници“ во Атина , Р.Грција.**

Александра Ќаева

1.Наставната програма е реализирањна според планирањата. Освен наставната програма реализирани се часови по проектната активност **Литературни клубови и драмски секции – Драмска секција.**

Проектната активност Литературни клубови и драмски секции – драмска секција е реализирана на часовите по проектна активност: адаптација и драматизација на извадоци од романот на Венко Андоновски „Азбука за непослушните“

2. Учество на обуки, семинари и работилници:

- Учество на тренинг/обука:„Дигитална технологија со фокус на ученици од маргинализирани групи“ (Напредна обука)

; обучувачи: ТИМ – ГОПА;

Учество на тренинг/обука:„Вештини за дигитална писменост во училница“- 16.9.2024 г.; обучувачи: ТИМ – ГОПА;

Обука за наставници за предавање на ревидираните наставни програми за учениците со ПОП во стручните училишта –

Обучувачи: ТИМ – ГОПА

Обука за ПИСА тестирање кај учениците од прва година, 26.11.2024г. во Кавадарци, организатор ДИЦ,

Учество на ЕДУЛАБ вебинарот:„Препознавање и соодветна реакција на сите видови насилство – примери на добри пракси“ како дел од проектот „Промоција на безбедна училишна средина“.

Организатор: СмартАП – Лабораторија за социјални иновации Скопје

ЕдуЛаб – дигитален курс: Примена на ИКТ алатките во секојдневната настава (основно ниво) како дел од проектот „Промоција на безбедна училишна средина“

- обука за наставници од средните училишта на тема:**Примена на дигитални алатки за интерактивна и персонализирана настава** . Обуката е акредитирана од страна на БРО и се изведе во три работни дена (од 30.6.2025 - 2.7.2025)

Активности, конкурси, награди:

Учество на Регионалниот натпревар по македонски јазик и литература

Организатор: Сојузот на друштвата за македонски јазик и литература

Ученичка: Тијана Атанасова II-1 паралелка

Учество и освоена **прва** награда на Конкурсот **за најдобар есеј** по повод 80 години од усвојуваањето на македонскиот јазик како службен јазик – 5 Мај.

Тема: „**Мојот македонски јазик – мој идентитет, културно наследство и аманет**“. Организатор: Министерство за образование и наука

Учениичка: Тијана Атанасова

Учество во настан организиран од ЈОУ „Гоце Делчев“ за одбележување на 80 години од озаконувањето на македонскиот правопис.

Ученичка: Тијана Атанасова

Учество во завршната манифестација „Најдобри за најдобрите“

Ученичка: Тијана Атанасова

Активности, конкурси, награди:

Учество на Конкурс за есеј по повод Светскиот ден на штедењето, на тема: „Финансиската едукација на младите – основа за подобро управување со парите и заштита од финансиски измами во новото дигитално време“. Организатор: Народната банка и Министерството за финансии на Република Среверна Македонија.

Ученици: Ивана Ризова – I-6 иСтефан Младеновски II-1 паралелка

Учество и **освоено трето место** на Конкурс за есеј на тема: „Македонскиот јазик низ вековите и денес“.
Организатор: ЈОУ Библиотека „Гоце Делчев“ – Гевгелија

Ученичка: Тијана Атанасова II-1 паралека

Тања Чугунцалиева

1.Наставната програма е реализирана според Наставниот план и реализирани се 33 наставни часа од Содржини програмирани од училиштето во IV – 6 клас на тема „Презентациски вештини“.

2. Конкурси, награди и проекти

-Учество и освоено **трето место** на МАССУМ во категорија **Најдобар штанд**

Ученици:Стефан Савов, Христијан Димкоски, Крсте Наковски, Моника Ручкоманова и Мила Стефановска.

-**Во периодот од 15 до 21 јуни преку Е - размус беше реализиран проект за „Унапредување на вештините на наставниците во мултикултурни училници” во Атина , Р.Грција**

3.Активности

-На 28.3.2025 год учениците од СОУ „Јосиф Јосифовски“- Гевгелија заедно со професорите по македонски јазик и литература Бисерка Макревска и Тања Чугунцалиева беа во посета на Институтот по македонски јазик „Крсте Мисирков“, НУБ Св. „Климент Охридски“ и ја проследија театарската претстава „За нас почнува живот“ во режија на Дејан Дуковски во Драмски театар Скопје.

-Во периодот од 15 до 21 јуни преку Е - размус беше реализиран проект за „Унапредување на вештините на наставниците во мултикултурни училници“

3.Обуки

-Учество на ЕДУЛАБ вебинар: „Препознавање и соодветна реакција на сите видови насилстав/примери на добри пракси“ како дел од проектот „Промоција на безбедна училишна средина“, организатор СмартАП- Лабораторија за социјални иновации/Скопје 17.12.2024 година.

-Учество на ЕДУЛАБ дигитален курс „Примена на ИКТ алатките во секојдневната настава (основно ниво). Организатор СмартАП – Лабораторија за социјални иновации/Скопје 1.4.2015 година.

- обука за наставници од средните училишта на тема:**Примена на дигитални алатки за интерактивна и персонализирана настава** . Обуката е акредитирана од страна на БРО и се изведе во три работни дена (од 30.6.2025 - 2.7.2025)

Учество на тренинг/обука:„Вештини за дигитална писменост во училница“- 16.9.2024 г.; обучувачи: ТИМ – ГОПА;

Даниела Џишева

I.Учесвто на обуки, семинари и работилници:

- Учество на тренинг/обука: ,,**Дигитална технологија со фокус на ученици одмаргинализирани групи“** (Напредна обука). Обучувачи: ТИМ – ГОПА

- Учество во ЕДУЛАБ – дигитален курс: Примена на ИКТ алатките во секојдневната настава (основно ниво) како дел од проектот ,,Промоција на безбедна училишна средина“.Организатор: СмартАП – Лабораторија за социјални иновации.

- обука за наставници од средните училишта на тема:**Примена на дигитални алатки за интерактивна и персонализирана настава** . Обуката е акредитирана од страна на БРО и се изведе во три работни дена (од 30.6.2025 - 2.7.2025)

2.Учество во организација на транснационален состанок на Еразмус+ проектот**CLOSE**. На 11 декември во рамки на проектот се одржа работилница со ученици од Cinemalabs и гостите од

Италија и Кипар, каде што беа проектирани два филма : ,,Списокот на Тони Манџа" во режија на Марија Џиџева и ,,Огледало" во режија на Силвестер Проле. Учениците, наставниците и партнерите дискутираа за прашања кои произлегоа од филмовите, како што се: семејното насилство, одговорноста во општеството, емпатијата, чување на културното наследство и сл. Наредните два дена партнерите од Витербо, Фиренца и Верона од Италија и Никозија од Кипар, работеа на преглед и анализа на резултатите од проектот, стратегии за одржливост и дисеминација, како и подготовка за идни активности за успешна имплементација на целите на проектот.

Учесници во проектот се: професорите - Даниела Џишева, Тони Аврамов, Стефчо Стефанов, Вања Манчева, педагогот Маја Проданова и надворешниот соработник Снежана Сарамандова.

Како дел од овој проект во СОУ ,,Јосиф Јосифовски" се одржаа 10 работилници со ученици коишто беа поделени во три групи. Истите имаа задача да снимаат три краткометражни филма . Третата група под менторство на професорите Даниела Џишева, Тони Аврамов и педагогот Маја Проданова сними филм со наслов **,, Кога гневот нема дастивне"** . На 27.6.2025 год. се одржа завршен настан со наслов ,,Учиме филмски" на кој беа промовирани трите филма изработени од ученици – членови на Cinema лаборатории под менторство на професори одговорни за проектот CLOSE. На настанот како гости присуствуваа познати филмски режисери и културни работници од Македонија.

3.Учество во проектот **Промоција на безбедна училишна средина.** Во рамките на овој проект драмската група ,,Дон Кихот" подготви театарска претстава со наслов **,,Подигни глас спречи насилство"** во која станува збор за насилството како актуелен проблем на нашето секојдневие. Претставата нуди решение како истото да се спречи и како да се создаде безбедна училишна средина. Проектот го спроведува: Коалиција СЕГА во партнерство со Македонски центар за граѓанско образование, Прва детска амбасада ,,Меѓаши" , поддржан од Детската Фондација ,,Песталоци" од Швајцарија.

4.Учество во проектот ,,**Моја приказна – мој медиум"** на ЗГ ,,Од станица до граница" во партнерство со ЗГ ,,Дон Кихот – 95". Драмската група ,,Дон Кихот" во рамките на овој проект ја подготви претставата **,,Лажни вести – грешки чести".** Оваа форум театарска претстава обработува теми од медиумската писменост: лажни вести и креирање на лажен профил како и последиците од тоа. Преку интерактивен дел во кој се вклучи публиката се посочија секојдневните грешки при употребата на дигиталните технологии. Резултатот што се доби од

претставата е развивање на критичко размислување и препознавање и реагирање во ситуации на пласирање лажни вести. Претставата беше изведена во четири основни училишта во Дојран, Миравци, Негорци и Стојаково.

II. Активности, конкурси и награди

1.Учество во проектот **,,Моја приказна – мој медиум“** на ЗГ ,,Од станица до граница“ во партнерство со ЗГ ,,Дон Кихот – 95“. Драмската група ,,Дон Кихот“ во рамките на овој проект ја подготвува претставата ,,Лажни вести – грешки чести“. Оваа форум театарска претстава обработува теми од медиумската писменост: лажни вести и креирање на лажен профил како и последиците од тоа. Преку интерактивен дел во кој ќе се вклучи публиката ќе се посочат секојдневните грешки при употребата на дигиталните технологии. Резултатот што треба да се добие од претставата е развивање на критичко размислување и препознавање и реагирање во ситуации на пласирање лажни вести.

2.Учество во проектот **Промоција на безбедна училишна средина.** Во рамките на овој проект драмската група ,,Дон Кихот“ подготвува театарска претстава во која ќе стане збор за насилството како актуелен проблем на нашето секојдневие. Претставата ќе понуди решение како истото да се спречи и како да се создаде безбедна училишна средина. Проектот го спроведува: Коалиција СЕГА во партнерство со Македонски центар за граѓанско образование, Прва детска амбасада ,,Меѓаши“ , поддржан од Детската Фондација ,,Песталоци“ од Швајцарија.

3.**Драмската група ,,Дон Кихот“ освои втора награда на меѓународниот фестивал на уметностите ,,Утринска ѕвезда“ во Банско, Бугарија.** Членовите на драмската група ја изведоа претставата ,,Буре барут“ од Дејан Дуковски, режија – Даниела Џишева, аудио и видео обработка – Тони Аврамов. Учествуваа учениците: Зоран Кундурџиев, Весна Делева, Јована Дупарова, Костадин Узунов, Марија Илкова, Бранко Проданов, Катерина Јовановска, Весна Папучиева, Јован Грозданов, Андреј Димов, Благоја Атанасов, Илија Маркудов, Петар Паласкаров.

4.Новогодишна манифестација **,,НОВОГОДИШНО БУРЕ БАРУТ“.** Членови на драмската група ,,Дон Кихот“ подготвија и реализираа новогодишна манифестација во која ги покажаа своите актерски, вокални и танцови таленти. Водители беа: Зоран Кундурџиев и Весна Делева. Музички композиции исполнија ученичките: Ања Поп Костова, Анастасија Зафирова и Ангела Зафирова. Беше изведена претставата ,,Буре барут“.Триесет ученички учествуваа во хип-хоп игра, со кореографија на ученичката Слободанка Николова. Со балетска точка се претставија ученици од II-4 клас под менторство на проф. Андријана Џинова. Ментор на новогодишната манифестација: Да Како дел од овој проект во СОУ ,,Јосиф Јосифовски“ се одржаа 10 работилници со ученици коишто беа поделени во три групи. Истите имаа задача да снимаат три краткометражни филма . Третата група под менторство на професорите Даниела Џишева, Тони Аврамов и педагогот Маја Проданова сними филм со наслов **,, Кога гневот нема дастивне“** . На 27.6.2025 год. се одржа завршен настан со наслов ,,Учиме филмски“ на кој беа промовирани трите филма изработени од ученици – членови на Cinema лаборатории под менторство на професори одговорни за проектот CLOSE. На настанот како гости присуствуваа познати филмски режисери и културни работници од Македонија.

5.Учество во проектот ,,**Моја приказна – мој медиум“** на ЗГ ,,Од станица до граница“ во партнерство со ЗГ ,,Дон Кихот – 95“. Драмската група ,,Дон Кихот“ во рамките на овој проект ја подготви претставата **,,Лажни вести – грешки чести“.** Оваа форум театарска претстава обработува теми од медиумската писменост: лажни вести и креирање на лажен профил како и последиците од тоа. Преку интерактивен дел во кој се вклучи публиката се посочија секојдневните грешки при употребата на дигиталните технологии. Резултатот што се доби од претставата е развивање на критичко размислување и препознавање и реагирање во ситуации на пласирање лажни вести. Претставата беше изведена во четири основни училишта во Дојран, Миравци, Негорци и Стојаково.

Даниела Џишева. Техничка обработка: Тони Аврамов.

5. Учество на **Конкурс за есеј** на тема ,,Македонскиот јазик низ вековите и денес“. Организатор: ЈОУ Библиотека ,,Гоце Делчев“ – Гевгелија. Ученичка: Ивана Грујиќ.

Учество во **Утринската емисија на телевизијаТелма** по повод меѓународната награда на драмската група ,,Дон Кихот“ во Банско, Бугарија. Гости: ученикот Зоран Кундурџиев и професорката Даниела Џишева. Во емисијата стана збор за активностите на драмската група од нејзиното формирање до денес, за интересот на учениците да членуваат во оваа драмска група, за наградите и учествата на натпревари, како и за претстојните активности по повод јубилејот Триесет години од формирањето на ,,Дон Кихот“. Ова гостување беше убава можност да се промовираат дел од успесите на нашето ушилиште.

1.. Учество на **конкурс за есеј** по повод 5 Мај – Ден на македонскиот јазик, на тема ,,Мојот македонски јазик – мој идентитет, културно наследство и аманет“. Организатор: Министерство за образование и наука на Република Северна Македонија. Ученик: Бисера Дојчинова. Ментор: Даниела Џишева.

2. Учество на **Државен рецитаторски натпревар** на 17.5.2025 во Скопје. Ученик: Зоран Кундурџиев. Ментор: Даниела Џишева. Организатор: Сојузот на друштвата за македонски јазик и литература.

3.Учество на **МАССУМ** ,,Образовно интервју“ 2025 во категорија **Најдобра драмскапретстава.** Членовите на драмската група ,,Дон Кихот“ се натпреваруваа со театарската претстава ,,Буре барут“ на текст од Дејан Дуковски и во силна конкуренција ја освоија третата награда. Претставата е подготвена од проф. Даниела Џишева. Аудио-видео обработката е на проф.

Тони Аврамов.

4.7.2025, Гевгелија

Претседател на Активот

по македонски јазик и литература

Славица Маркова

Професори од активот по предмети и класови со просечен успех

Андријана Џинова	I2	I6	II6	II7	III6	III7	IV7	IV9		
Англиски јазик	4.5	4.4	4.28	3.57	3.61	3.24	3.38	4.24		

Среден успех – 3,9

Јован Самарџиев	I4	III1	III2	III3	III4	III5	III9			
Англиски јазик	5,00	4,86	4,79	4,26	4,33	4,28	2,75			

Среден успех – 4,33

Кристина Пренда	I3	II1	II2	II3	II4	II5				
Англиски јазик	5.00	4,35	4,40	5.00	4.86	4.74				

Среден успех – 4,72

Кристина Трајкова	I1	I7	I8	I9	I10	II8	II9	II10	III8	IV8
Англиски јазик	5,00	4,18	4,25	3,60	3,30	4,69	3,52	2,90	3,20	3,75

Среден успех – 3,84

Емилија Дуганова	I5	IV 1	IV 2	IV 3	IV 4	IV 5	IV 6			
Англиски јазик	4.88	4.98	4.78	4.7	4.5	4.2	3.9			

Среден успех – 4,56

Среден успех на активот е: 4,27

Реализација на наставните програми и планови

Наставните програми се реализирани според предвидените планови.

Учество во обуки, семинари и работилници

Наставниците од активот учествуваа на следните обуки, семинари и работилници:

Од 30.6.2025-2.07.2025 – Примена на дигитални алатки за интерактивна и персонализирана настава – 8 часа

23.4.2025 – Превенција од насилно однесување, злоупотреба и занемарување на деца – 3 часа

Активности, натпревари, манифестации и награди на ниво на активи

Учество на група ученици од билингвалните паралелки на завршната манифестација "Од најдобрите за најдобрите" со следнава програма:

Рецитал – поемата "If" (Ако можеш) од Радјард Киплинг

Алегорична игра "Words of wisdom" (Мудри зборови)

Мини драма во два чина – "FamilyTreasure" (Семејно богатство)

Меѓународна Олимпијада по англиски јазик:

Iфаза одржана на 15ти февруари 2025 – 15 ученика

IIфаза одржана на 15ти март 2025 – 6 ученика

Сите ученици се стекнаа со сертификати од првата и втората фаза, кои се меѓународно признати. Најдобар резултат постигна ученикот Јован Грозданов кој го освои 3то место и се пласира на Глобалниот настан кој ќе се одржи во октомври, 2025 година.

Општински натпревар во ОУ "Владо Кантарџиев " Гевгелија одржан на ден 15.03.2025 година. Учениците ги постигнаа следниве резултати: од прва година Кире Стиков и Калина Лазарова трета награда, втора година Јован Грозданов и Стефанија Маркова прва и трета награда. Истите ученици се пласираа за Регионален натпревар.

Регионален натпревар во ОУ "Владо Кантарџиев " Гевгелија одржан на ден 12.04.2025 година. Учениците ги постигнаа следниве резултати: од прва година Кире Стиков прва награда (ментор Андријана Џинова), Калина Лазарова втора награда (ментор Јован Самарџиев), од втора година Јован Грозданов прва награда (ментор Андријана Џинова), Стефанија Маркова втора награда (ментор Андријана Џинова). Сите ученици се пласираа на Државен натпревар.

Државен натпреварво Меѓународниот Балкански Универзитет во Скопје, одржан на 10.5.2025 година , учениците ги постигнаа следниве резултати:

Кире Стиков, прва година – IIнаграда, ментор Андријана Џинова

Калина Лазарова, прва година – IIнаграда, ментор Јован Самарџиев

Јован Грозданов, втора година – IIнаграда и 3то место, ментор Андријана Џинова

Стефанија Маркова, втора година – IIIнаграда, ментор Андријана Џино

Во Гевгелија, 25.06.2025 г. Претседател на актив:Андријана Џинова

Годишен извештај на активот по Германски јазик за учебната 2024/2025 година

1. *Професори од активот по предмети и класови со просечен успех*

Ивана Кркотиќ - Прошевска
Класови :I1 I2 I3 I4 I8 II4 II6 III1 III2 IV1 IV2 IV3
Просек : 4,32

Ристо Диманчев
Класови : I6 I9 II1 II2 II3 II8 II9 III3 III7 III8 IV4 IV8
Просек : 3,79
<u>Среден успех на актив: 4,05</u>

2. Реализација на наставните програми и планови

Наставната програма по германски јазик се реализира во целост. Со неделен фонд од два часа процесот на учење на германскиот јазик беше поделен на одреден број компоненти: слушање, зборување, читање, пишување, комуникативни модели,граматика,вокабулар и култура. Различните компоненти беа интегрирани меѓусебно при што јазикот се учеше на функционален начин.

3. Обуки,семинари и манифестации

- Стручно надоградување на Филолошки факултет во Скопје и Штип
- Одбележување на Европски ден на јазиците со изработки и пораки за пријалтелство и убави желби на германски јазик.

Годишен извештај на Активот по француски јазик во учебната 2024/2025 година

1. Професори од Активот по предмети и класови со просечен успех:

Елена Шаренкова I-6 II-2 III-7 IV-1 IV-8 ,   Среден успех: 4,20

Француски јазик 4,70 4,10 3,00 5,00 4,20

Мирјана Чамџиќ I-2 I-4 I-8 III-8 IV-2 IV-3 IV-4,   Среден успех: 4,08

Француски јазик 4,20 4,77 2,80 3,00 4,87 4,44 4,5

Латински јазик I-5 III-2 III-3   Среден успех:4,28

4,84 4,21 3,80

Гордана Дудова II-4 II-6 II-8 III-1 III-2 III-3   Среден Успех: 4,21

Француски јазик 5,00 3,90 3,00 5,00 4,40 4,00

Среден успех на Активот е: 4,19

Реализација на наставните програми и планови

Наставните програми за редовната настава се реализираат според предвидената динамика. Дополнителна и додатна настава се реализираше според потребите на учениците во термини кои најмногу има одговараа.

Учество во обуки, семинари и работилници

Наставниците од активот учествуваа на следните обуки, семинари и работилници:

-Обука- Подобрување на квалитетот на образованието

Обуката траеше три дена организирана од ГОПА со цел да се подобри квалитетот на образовниот систем преку инвестирање во професионалниот и кариерниот развој на наставниците со цел да се обезбеди сеопфатно, квалитетно и инклузивно образование за сите.

- Учество на обука за ученици со ПОП на 14.10.2024 преку онлајн презентирање од страна на турски обучувач. Обуката беше организирана од ГОПА тренинг.

- Учество на вебинари: "Musique et FLE : Alors on chante pour dynamiser la classe !, Utilisation de la vidéo en classe de FLE : dynamisez vos cours, Évaluer, c'est motiver ?, Comment développer l’autonomie des apprenants ? avec Inspire

Работилница: Јазиците за мирот

На 23 Септември во угостителската сала на СОУ „Јосиф Јосифовски“ се одбележаа Светскиот ден на мирот и Европскиот ден на јазиците. Стотина ученици учествуваа во работилница, дискутираа, разменуваа мислења и ставови и споделуваа искуства за практицирање на мирот во секој сегмент од живеењето. Во вториот дел од работилницата учениците поделени во групи соработуваа и одговараа на квиз прашања поврзани интересни факти за европските јазици. Последната активност беше изработка на хамери со пораки, цртежи, мисли и цитати поврзани со мирот на повеќе европски јазици. Според исказите на учениците, ова било убава можност за дружење, стекнување нови познанства и нови знаења. Одговорен наставник: Мирјана Чамџиќ

Обука- Подобрување на квалитетот на образованието

-Обуката траеше три дена организирана од ГОПА тренинг со цел да се подобри квалитетот на образовниот систем преку инвестирање во професионалниот и кариерниот развој на наставниците со цел да се обезбеди сеопфатно, квалитетно и инклузивно образование за сите.
Учество на обука за ученици со ПОП на 14.10.2024 преку онлајн презентирање од страна на турски обучувач. Обуката беше организирана од ГОПА тренинг.

Учество на ЕДУЛАБ вебинарот: Препознавање и соодветна реакција на сите видови насилство – примери на добри пракси во траењеод 2 часа организиран од СмартАП –Лабораторија за социјални иновации Скопје.

Активности, натпревари, манифестации и награди на ниво на актив

На 26 Септември ученици и професори од целото училиште организираа настан со музички точки, рецитаации и квиз за познавање на јазиците.

Активот по француски јазик учествуваше со изработка на плакати со мисли за мирот и пораки за мирот кои ги поделија меѓу граѓаните во центарот на градот.

На 19.11.2024 година, во организација на асоцијацијата „Еврокласика“, чиј член е здружението на класични филолози „Антика“, се организираше натпревар на меѓународно ниво по класичните јазици EGEX (старогрчки) и ELEX (латински јазик). Натпреварот се состоеше од 40 прашања од граматика, цивилизација, историја и култура, а беше организиран во 33 земји од Европа. СОУ „Јосиф Јосифовски” е добитник на три награди.

На натпреварот ELEX Vestibulum (латински јазик) ученичките Јована Ѓореска и Бојана Басова го достигнаа највисокото ниво и се закитија со златна диплома, а ученикот Илија Велков доби сребрена диплома. Ментор на учениците е професорката по латински јазик Мирјана Чамџиќ.

- Активности по повод Денот на палачинките

La Chandeleur, познат како Ден на палачинките се одбележува на 2 февруари. И СОУ

„Јосиф Јосифовски“ Гевгелија се придружи на оваа прослава. Активот по француски јазик во соработка со Средношколската заедница и вредните ученици и професори од угостителската струка го одбележаа овој ден со подготовка и продажба на палачинки. Настанот се оддржа на 5 февруари, во холот на училиштето, а учениците и вработените имаа можност да вкусат разновидни благи и солени палачинки. Собраните средства ќе се искористат за нови и интересни воннаставни активности.

-Активности за промоција на францускиот јазик

Со оглед на загрижувачката состојба со намалениот број на ученици кои го изучуваат

францускиот јазик, во ООУ „Крсте Мисирков“ и ООУ „Владо Кантарџиев“ од Гевгелија се оддржаа часови за претставување на францускиот јазик за ученици од петто одделение со цел учениците да се запознаат со убавините на францускиот јазик.

- Манифестација „Најдобрите за најдобрите“

На 12.6.2025 год.во Дом на култура „Македонија“ се оддржа традиционалната

Манифестација „Од најдобрите за најдобрите“ на која им се доделија пофалници на најуспешните ученици, а во забавниот дел имаше неколку точки на македонски, англиски и француски јазик и една точка од партерна гимнастика. Ученичките Калина Лазарова, Елена Стојанова и Теодора Сеизова со изразно читање на извадоци од „Малиот принц“ на Антоан Сент Егзипери им ги пренесоа на присутните пораките за пријателсво и грижа за другите. Јована Дудова и Ева Брзанова подготвија испечатени пораки за пријателство на француски и на македонски јазик и на крајот од настанот им ги поделија на публиката. Ментор на учениците беше Мирјана Чамџиќ како дел од Тимот за превенција и справување со насилство.

Членови на Активот: Елена Шаренкова, Гордана Дудова и Мирјана Чамџиќ

Претседател на Актив: Мирјана Чамџиќ

Актив по Општествено-хуманистички науки и уметности
Годишерн извештај – 2025/2026

Професор	Успех по класови (предмет, клас, успех)	Полугодишен успех	АКТИВНОСТИ Натпревар, манифестации, награди	Семинари, обуки работилници
Костадин Андонов	Историја I-10 2.30 I-9 2.04 II-10 2.00 II-6 4.25 II-7 2.77 II-8 2.56 II-9 2.76 IV-4 4.44	**2.90**		ИКТ семинари за обика на наставниот кадар • ГОПА ДИГИТАЛНА ПИСМЕНОСТ ЗА КРЕАТИВНОСТ И ИНОВАЦИЈА Министерство за образование и наука Подобрување на квалитетот на образованието Оперативна програма Near/SKP/2021/EA-RP/0053 Европска Унија ИПА
Тодорка Дагалева	Историја I2 **4.40** I5 **4.80** I6 **4.48** I7 **3.00** I8 **3.08** II1 **4.40** II3 **4.89** II4 **4.64**	**4.21**		**--Дигитална технологија со фокус на ученици од маргинализирани групи(GOPA)** **-Иклузивна педагогија(GOPA)** **-Обука на наставници за предавање на ревидираните наставни програми за ученици со ПОП во стручните училишта(GOPA)** **-вебинар-Препознавање и соодветна реакција на сите видови насилство-примери на добри пракси** * Учество на ЕДУЛАБ вебинарот: " Препознавање и соодветна реакција

Актив по Општествено-хуманистички науки и уметности
Годишерн извештај – 2025/2026

				на сите видови насилство / примери на добри пракси " како дел од од проектот "Промоција на безбедна училишна средина ", организатор СмартАП Лабораторија за социјални иновации . * Учество на ЕДУЛАБ дигитален курс "Примена на ИКТ алатките во секојдневната настава (основно ниво)
Миле Смилков	Историја I-1 3.61 Историја I-3 4.38 Историја I-4 4.72 Историја II-2 3.92 Историја II-5 4.80 Историја III-1 4.25 Историја III-2 4.73 Историја III-3 4.33 Содржини програмирани од училиштето II-2 5.0 Содржини програмирани од училиштето I-8 4.90	**4.45**		ИКТ семинари за обика на наставниот кадар - ГОКА Промоција на безбедна училишна средина - „Примена на ИКТ алатките во секојдневаната настава (основно и напредно ниво)" – On-line обука
Снежана Арџанлиева Танева	филозофија IV1 5 IV2 4.12 IV3 4.35 IV4 3.44	**4.22**		Обука за дигитална писменост (дигитални вештини/компетенции) Модул за основна обука Дигитална технологија со фокус на ученици од маргинализирани групи Напредна обука Инклузивна педагогија Напредна обука

Актив по Општествено-хуманистички науки и уметности
Годишерн извештај – 2025/2026

Ирена Никова	Социологија(з)	II -1 II-2 II-3 II-4	4,45 4,88 4,88 4,72	**4,75**	*ПОСЕТА НА СОБРАНИЕТО НА РМ СО ГРУПА УЧЕНИЦИ (ОРГАНИЗАТОР- ПАРЛАМЕНТАРЕН ИНСТИТУТ-СКОПЈЕ) *УЧЕСТВО ВО ЖИРИ КОМИСИЈА ЗА НАГРАДЕН КОНКУРС НА ТЕМА ,,НАСИЛСТВОТО МЕГУ МЛАДИТЕ,, (ОРГАНИЗАТОР –НВО)	* ДИГИТАЛНА ТЕХНОЛОГИЈА СО ФОКУС НА УЧЕНИЦИ ОД МАРГИНАЛИЗИРРАНИ ГРУПИ (НАПРЕДНА ОБУКА) –ТИМ ЛИДЕР. *ИНКЛУЗИВНА ПЕДАГОГИЈА (НАПРЕДНА ОБУКА)-ТИМ ЛИДЕР. *ОБУКА НА НАСТАВНИЦИ ЗА ПРЕДАВАЊЕ НА РЕВИДИРАНИТЕ НАСТАВНИ ПРОГРАМИ ЗА УЧЕНИЦИ СО ПОП ВО СТРУЧНИТЕ УЧИЛИШТА – ТИМ ЛИДЕР.
	Социологија (и)	III-3	4,66			
	Социологија (економ)	III-5	4,84			
	Право и државно уредување	II-6	4,64			
	Граганско образование	I-7	3,04			
Розета Картова	Ликовна уметност	I-1	4.8	**4.4**	Реализирање на предновогодишна ликовна изложба на СОУ Јосиф Јосифовски во соработка со ООУ Крсте Мисирков и детски ликовен центар во Париз на тема ,,Мојата омилена книга''20.12.2025год.	ИКТ семинари за обика на наставниот кадар • ГОПА ДИГИТАЛНА ПИСМЕНОСТ ЗА КРЕАТИВНОСТ И ИНОВАЦИЈА Министерство за образование и наука Подобрување на квалитетот на образованието Оперативна програма Near/SKP/2021/EA-RP/0053 Европска Унија ИПА
	Ликовна уметност	I-2	4.9			
	Ликовна уметност	I-3	5.0			
	Ликовна уметност	I-4	4.9			
	Ликовна уметност	I-5	5.0			
	Ликовна уметност	I-6	5.0			
	Ликовна уметност	I-7	4.0			
	Ликовна уметност	I-8	4.2			
	Ликовна уметност	I-9	3.7			
	Ликовна уметност	I-10	3,4			
	Ликовна уметност	II-1	4.7			
	Ликовна уметност	II-2	5.0			
	Ликовна уметност	II-3	5.0			
	Ликовна уметност	II-4	4.9			
	Културно историско наследство	II-8	3.8			
Сефчо Стефанов	Деловна комуникација	I^6 I^8	4.92 4.16	**4.13**		ИКТ семинари за обика на наставниот кадар

Актив по Општествено-хуманистички науки и уметности
Годишерн извештај – 2025/2026

	Психологија на туризмот	III^7	3.04			- ГОКА Промоција на безбедна училишна средина - „Примена на ИКТ алатките во секојдневаната настава (основно и напредно ниво)“ – On-line обука
	Здравствена психологија	III^4	5			
	Психологија и комуникација	III^8	3.15			
	Психологија	IV^5 IV^6	4.35 4.29			
Јасмина Јанашлиева	Граѓанско образование	I-5 I-6 I-8	4,92 4,68 3,06	**4.49**		Примена на ИКТ алатките во секојдневната настава 19.11.2024
	Логика	IV-4 IV-5	4.44 4.15			
	Choose an item.	IV-6	4.23			
	Етика -изборен	II-1	5			
		II-2	5			
Андон Картов	Менаџмент и бизнис планирање	IV-5	3.80	**3.48**		Начини на превенција и справување со насилство во училиштата 14.12.2023 год. Организатор: ЦЕС Академија
		IV-6	4.17			
	Организациско планирање	III-6	2.63			
	Меѓународни организации	III-5	4.85			
	Бизнис и претриемништво					
Илија Атанасов	Музичка уметност	I-1 I-2 I-3 I-4	4.9 4.83 5 5	**4.51**	Училишна претстава – „Новогодишно крешендо“ • Училишен хор • Училишен бенд • Соло-изведувачи Во соработкла со драмската секција „Титанија“ и проф. Миле Смилков	ИКТ семинари за обика на наставниот кадар • ГОКА ЕДУЛАБ - **Промоција на безбедна училишна средина -** „Примена на ИКТ алатките во
	Музичка култура	I-5 I-6 I-7	4.89 4.56 3.27			

		I-8	3.71		Регионален натпревар на училишни хорови – Прва награда Државен натпревар на Училишни хорови – Прва награда Државен натпревар за Вокални интепоретатори – Прва награда Регионален натпреавр за Вокални интерпретатори – Прва награда МАСУМ – Учество на училиштен банд МАССУМ – учество на вокални интерпретатори	секојдневаната настава (основно и напредно ниво)“ – On-line обука
		I-10	2.7			
	Музичка уметност	II-1	4.6			
		II-2	4,81			
		II-3	4,92			
		II-4	5			
Среден успех на Активот				**4.21**		

Претседател на актив: Илија Атанасов

Годишен извештај на Активот по Спорт и спортски активности во учебната 2024/2025 година

Професори од Активот и класови со просечен успех:

Никола Караколев II1 II2 II3 II4 II8 III6 III7 III8 III9

Спорт и спортски активности 5,00 4,96 5.00 4,86 5.00 4,53 4,4 4,23 2,75 4,52

Стојанов Трајче II5 II6 II7 III5

Спорт и спортски активности 5,00 5,00 4,76 5,00 4,94

Влатко Семенаков I6 I7 I8 I9 I10 IV5 IV6 IV8 IV9

Спорт и спортски активности 5,00 4,5 4,3 3,5 4,2 5,00 4,7 4,6 4.9 4,5

Беќарова Јулија II9 II10 IV1 IV2 IV3 IV4 IV7

Спорт и спортски активности 4,06 3.3 5,00 5,00 5,00 5,00 4,06 4.57

Кирил Арнаудов I1 I2 I3 I4 I5 III1 III2 III3 III3

Спорт и спортски активности 5,00 4,95 5,00 5,00 5,00 5,00 5,00 5,00 5,00 4,99

Среден успех на активот е: 4,7

2. Реализација на наставните програми и планови

Наставните програми се реализираат според предвидената динамика и сите наставници и професори од активот по спорт и спортски активности своите обврски и задачи ги извршуваа според задолженијата од Министерството за образование и МОН, па така сите колеги од активот по спорт си ги завршија своите задолженија. На крај сите ученици беа оценети и сите обврски од зададената и пропишена програма беа реализирани. При реализација на програмата немаше некој поголеми потешкотии и сите колеги од активот по спорт проблемите ги решаваа тековно со секојдневна комуникација мегусебно како и со претседателот на активот. На крај ја оценуваме за успешно завршена оваа учебна 2024-2025 година.

3. Учество во обуки, семинари и работилници

Наставниците од активот учествуваа на следните обуки, семинари и работилници:

- „Протокол за справување со насилството " , одржана на ден 23.04.2025 година која беше во траење од еден работен ден.

4. Активности, натпревари, манифестации и награди на ниво на актив

- Проф. Никола Караколев - учество на општински натпревар со машката и женската екипа по футсал,

- Проф. Никола Караколев - учество на зонски натпревар со машката и женската екипа по футсал

- Проф. Никола Караколев - учество на регионален натпревар со машката екипа по футсал - Велес

- Проф. Никола Караколев - учество на регионален натпревар со машката екипа по голем фудбал во Велес

- Проф. Никола Караколев - учество на државен натпревар со машката екипа по голем фудбал во Кочани и освоено ПРВО место на државно ниво

- Проф. Кирил Арнаудов и Проф. Трајче Стојанов учество на државно првенство во атлетика за средношколци во Куманово и освоено второ место на 800 м.

- Проф. Кирил Арнаудов и Проф. Трајче Стојанов учество на државно првенство во атлетика за средношколци во Куманово и освоено трето место женски штафетно трчање 4x100м.

- Проф. Влатко Семенаков и Трајче Стојанов - учество на општински натпревар со машката и женската екипа по кошарка

- Проф. Влатко Семенаков и Трајче Стојанов - учество на регионален натпревар со машката екипа и женската екипа по кошарка

- Проф. Влатко Семенаков и Трајче Стојанов - учество на државен натпревар со машката екипа по кошарка и освоено второ место

- Проф. Влатко Семенаков и Трајче Стојанов - учество на државен натпревар со машката екипа по баскет 3x3 и освоено второ место

- Проф. Влатко Семенаков - учество на МАСУМ со екипата 3x3 баскет и освоено прво место

- Проф. Влатко Семенаков - учество на регионален натпревар со женската екипа по ракомет

- Проф. Беќарова Јулија - учество на зонски натпревар со машката екипа по ракомет

- Проф. Беќарова Јулија – учество на државен натпревар во шах

- Проф. Влатко Семенаков - учество на државен натпревар по тенис со ученичката Ивана Груијќ и освоено второ место

- Проф. Влатко Семенаков - учество на МАСУМ со пинг-понг

Претседател на актив: Никола Караколев

Годишен извештај на Активот по математика, физика и информатика во учебната 2024/2025 година

1. Просечен успех на наставниците од активот е 3.87

	наставник/предмет	**клас/просек**										**просек**
1	**Петкова Драгица**	**I 10**	**III 1**	**III 2**	**III 3**	**IV 2**	**III 1**	**IV 1**				**4.12**
	Математика	2.63	4.27	2.89	2.87	3.88						3.38
	Алгебра-изборен						4.33					4.33
	Математичка анализа-изборен							4.67				4.67
2	**Филов Зоран**	**I 3**	**I 4**	**II 3**	**II 4**	**III 1**	**IV 1**					**4.32**
	Математика	3.92	3.94	4.61	4.00							4.12
	Линеарна алгебра и аналитичка геометрија-изборен					4.33						4.33
	Програмски јазици-изборен						4.92					4.92
3	**Папалазов Сашо**	**I 5**	**I 6**	**II 10**	**III 9**	**IV 1**	**IV 3**	**IV 4**	**IV 5**			**3.54**
	Математика	4.36	3.72	2.00	2.25	4.75	3.53	3.00				3.68
	Математика за економисти								2.85			2.85
4	**Папалазова Костова Јасмина**	**I 8**	**II 1**	**II 2**	**II 6**	**II 8**	**III 6**	**IV 6**				**2.86**
	Математика	2.54	3.15	3.56	3.12	2.35	2.38					2.85

	Математика за економисти							2.94				2.94
5	**Атанасова Русица**	**I 1**	**I 2**	**I 7**	**I 9**	**II 5**	**II 7**	**III 5**	**IV 7**	**III 5**		
	Математика	3.65	3.45	2.59	2.04	4.11	2.23		2.33			2.91
	Математика за економисти							3.82				3.82
6	**Ќаева Павлина**	**I 1**	**I 2**	**I 5**	**I 6**	**I 7**	**I 8**	**I 9**	**I 10**	**II 9**	**III 8**	**3.79**
	Информатика	4.85	4.73	5.00	4.92	4.24	4.21	3.52	4.00			4.43
	Математика									2.82	3.46	3.14
7	**Манев Горан**	**I 3**	**I 4**	**II 3**	**II 4**	**II 6**	**II 8**	**III 1**	**III 2**	**III 3**		**4.90**
	Информатика	4.75	4.94			4.39						4.69
	Информатичка технологија-изборен			5.00	5.00							5.00
	Информатички системи во угостителството и туризмот						4.21					4.21
	Програмски јазици-изборен							4.81	4.89	5.00		4.90
8	**Колев Сашко**	**I 1**	**I 2**	**I 7**	**I 10**	**II 1**	**II 2**	**II 7**	**III 1**	**III 2**	**III 3**	**3.60**
	Физика	**3.77**	**3.41**	**3.29**	**2.69**	**3.45**	**4.24**	**3.41**	**4.47**	**3.47**	**3.80**	**3.60**
9	**Џотова Магдалена**	**I 3**	**I 4**	**I 5**	**II 5**	**II 10**						**3.97**
	Физика	4.15	4.24	4.88	4.58	2.00						3.97
10	**Џинов Томе**	**II 3**	**II 4**	**IV 1**	**IV 2**	**IV 3**						**4.72**
	Физика	4.89	4.55	5.00								4.81
	Физика-изборен				5.00	4.53						4.77

2. Реализација на наставните програми и планови

Наставната програма по предметите од активот се реализира според наставниот план.

3. Учество на обуки, семинари и работилници

- На 05.12.2024 се одржа работилница со наслов **Унапредување на СТЕМ образование и истражување во земјотресно инженерство за одржлива животна околина**. Предавачи на работилницата беа пет професори од Институтот за земјотресно инженерство и инженерска сеизмологија (ИЗИИС). На работилницата учествуваа 31 ученик од втора, трета и четврта година од гимназиско образование под менторство на наставниците Џинов Томе и Сашко Колев.
- Од 15.08.2024 до 31.10.2024 се одржаа повеќе обуки во организија на МОН а реализација на ГОПА тренинг на теми :

- ➢ Инклузивна педагогија (напредна обука) (10 часа)

Учесници : Драгица Петкова, Јасмина Костова-Папалазова, Сашо Папалазов и Русица Атанасова

- ➢ Обука за наставници за предавање на ревидираните наставни програми за ученици со ПОП во стручните училишта (5 часа)

Учесник : Јасмина Костова-Папалазова

- ➢ Дигитална писменост (дигитални вештини/компетенции) Модул за напредна обука (10 часа)

Учесник : Горан Манев

- ➢ Дигитална технологија со фокус на ученици од маргинализирани групи (Напредна обука) (5 часа)

Учесници : Сашо Папалазов и Сашко Колев

- ➢ Обука за спроведување на Националните стандарди за дигитални постигнувања на учениците во средното (општо и стручно) образование (5 часа)

Учесник : Горан Манев

- На 23.04.2025 како прв дел и 27.06.2025 како втор завршен дел обука за наставници во организација на граѓанската асоцијација ,,СЕГА", Детската амбасада Меѓаши
- ➢ Превенција од насилно однесување и занемарување на децата (5 часа)

Учесници : Драгица Петкова, Јасмина Костова -Папалазова, Сашо Папалазов и Русица Атанасова

- Во текот на второто полугодие е следена онјлајн обука во организација на Едулаб - платформа за професионален развој и ресурси на теми , Детската Фондација Песталоци, Детска амбасада Меѓаши, Smartap лабораторијата, Македонски цивилен едукативен центар
- ➢ Превенција и заштита од насилство (5 часа)
- ➢ Превенција и заштита од насилство -применети знаења (2 часа)
- ➢ Примена на ИКТ алатките во секојдневната настава(основно ниво) (5 часа)
- ➢ Примена на ИКТ алатките во секојдневната настава применети знаења(основно ниво) (6 часа)

  Учесници : Драгица Петкова

- На 02.07.2025 се одржа обука на тема **Примена на дигитални алатки интерактивна и персонализирана настава** во ораганизација на тренинг центар ОЗ ИНВЕСТ и БРО

Учесници : Драгица Петкова, Зоран Филов, Горан Манев, Јасмина Костова -Папалазова, Сашо Папалазов, Русица Атанасова, Сашко Колев, Магдалена Џотова и Томе Џинов

- Од 24 јуни до 29 јуни 2025 година професорите Јасмина Костова-Папалазова и Сашо Папалазов беа дел од тимот кој ја организираше Јуниорската Балканска Математичка Олимпијада ЈВМО 2025, чиј домакин оваа година беше Македонија. Олимпијадата се одржа во Струга, и на неа учествуваа 135 натпреварувачи од 23 земји.

4. Активности, натпревари, манифестации и награди

Подготовки за натпреварите по математика, информатика и физика.

- Од 4-8 ноември 2024, учество на натпреварот **Дабар 2024** во организација на Здружението на информатичарите на Македонија
- На 5 април 2025 се одржа Регионалниот натпревар по физика во Струмица на кој ученикот Стефан Младеновски од втора година освои III награда, Васил Стоев од втора

година се пласира на Државниот натпревар, а ученичката од прва година Калина Лазарова освои пофалница.

- На Државниот натпревар по физика што се одржа во Скопје на ПМФ на 26.04.2025 година учениците Стефан Младеновски од втора и ученичката Калина Лазарова од прва година освоија пофалница.
- Организаторот на Меѓународната економска олимпијада, за сите ученици од средните училишта, организираше зимски предизвик во тек на месец февруари. Натпреварот е на англиски јазик, за сите средношколци. Тој се состои од задачи и проблеми кои бараат солидна математичко-логичка основа за решавање на проблеми од економија.На натпреварот учествуваа преку 2000 ученици од 68 земји. Нашето училиште учествуваше со две екипи од по 5 ученици под менторство на професорите по економија и математика. Еден дел од натпреварот вклучуваше тимска работа на проект, и презентирање на решението. Во овој дел двете екипи постигнаа солидни резултати и достојно го претставија нашето училиште. Во индивидуалниот дел од натпреварот, каде учениците си ги одмеруваа своите знаења во областа на економијата и финансиската писменост, ученикот Стефан Младеновски, од втора година гимназиско образование, под менторство на проф.Јасмина Папалазова, освои сребрен медал.
- На 15.2.2025 година, во просториите на СОУ„Јане Сандански“ Струмица се одржа 48-от Регионален натпревар по математика, на кој учествуваа околу 80 ученици од I до IV година од средните училишта од Велес, Кавадарци, Струмица, Валандово, Богданци и Гевгелија. Од нашето училиште се натпреваруваа 6 ученици и постигнаа одлични резултати: Прва награда освои Стефан Младеновски, II год.(ментор Јасмина Папалазова), втора награда освои Андреј Димов, II год.(ментор Зоран Филов), трета награда освоија Калина Лазарова и Теодора Сеизова, I год.(ментор Зоран Филов), пофалница за успешно учество освоија Илија Икономов, I год.(ментор Русица Атанасова) и Марија Јанчева, I год. (ментор Зоран Филов). Сите 6 ученици се пласираа на државниот натпревар по математика кој се одржа во март на Природно-математичкиот факултет во Скопје.
- На 7.3.2025 год. во амфитеатрите на Природно-математичкиот факултет во Скопје се одржа 68 – от Државен натпревар по математика за ученици од средните училишта, на кој учествуваа вкупно 158 ученици од I до IV година. На овој натпревар учествуваа и 6 ученици од СОУ„Јосиф Јосифовски“ од Гевгелија. Од нив, најдобар резултат остварија учениците Стефан Младеновски од втора година (под менторство на професорката Јасмина Папалазова) и Калина Лазарова од прва година (под менторство на професорот Зоран Филов) кои освоија трета награда. Стефан, кој беше високо рангиран на конечната листа (4-то место), доби покана да учествува на XXXII Македонска математичка олимпијада, која се одржа на 23.3. 2025год. На државниот натпревар учествуваа и учениците: Илија Икономов (I година), под менторство на професорката Русица Атанасова, Теодора Сеизова (I година), Марија Јанчева (I година) и Андреј Димов (II година), под менторство на професорот Зоран Филов.
- На 8.4.2025г. се одржа првиот селекционен тест за квалификации за Македонската економска олимпијада МЕО 2025. Од СОУ„Јосиф Јосифовски“ Гевгелија учествуваа 9 ученици, од кои 7 остварија право на учество на МЕО 2025. На 29.4.2025 год. во просториите на Природно-математичкиот факултет во Скопје, а во организација на Сојузот на математичари на Македонија, се одржа третата Македонска економска олимпијада МЕО 2025. Од седумте ученици од СОУ„Јосиф Јосифовски“ Гевгелија кои се пласираа на олимпијадата, тројца се закитија со медали. Сребрен медал освоија учениците **Стефан Младеновски** од II година и **Јован Оџаков** од III година, а **Катерина Удовалиева** од IV година освои бронзен медал. Учениците се натпреваруваа под

менторство на професорите: Јасмина Папалазова, Русица Атанасова, Снежана Кичукова, Сашо Папалазов и Софија Тошева –Раманчева.

3.7.2025 **Претседател на актив Горан Манев**

Годишен извештај на Активот по хемија, биологија, географија и здравствена струка во учебната 2024/2025 година

Професори од активот по предмети и класови со просечен успех

Снешка Аризанова	I3	I4	I5	II3	II4	II5	IV9
Хемија	4,46	4,47	4,8	4,72	4,59	4,47	4,75
Среден успех	**4,61**						

Гордана Делеџакова	I-6	II-9	III-2	IV-8
Економска географија	4,48			
Географија		2,52		
Географија			5,00	
Одржлив развој на туризмот				4,40
Среден успех	**4,10**			

Милан Лешевски	I1	I2	II1	II2	III1	III2	III3	IV2	IV3
Хемија	3.81	3.04	3.25	4.08	4.47	3.95	3.87	4.82	4.23
Среден успех	**3.95**								

Зорица Лешевска	I5	II4	III2	III4	III4	IV9
Анатомија со физиологија	4.64					
Биологија		4.59	4.26	5.00		4.25
Учење преку работа					5.00	

Среден успех	**4.61**

Блашка Чугунска	I-1	I-2	I-3	I-4	I-8	II-1	II-2	II-3	II-4	III-3
Географија	4,46	4,13	4,69	4,27	3,66	4,1	4,44	5	4,59	5
Среден успех	**4,43**									

Магдалена Ангелкова	I -1	I -2	I -3	I -4	I -5	II-9	III -1	III -3	III -8	IV -2	IV-3
Биологија	3.80	3.90	4.46	4.70			4.33	3.86		4.23	3.94
Социјална и здрав. заштита					4.80						
Угостителско послужување						2.50			2.71		
Среден успех	3,93										

Христина Јовевска	I -5	I -8	I -9	II -1	II -2	II-3	II-5
Биологија	4,72		2,09	3,3	4,04	4,61	4,67
Хигиена со Екологија		3,17	2,3				
Среден успех	**3,63**						

Илинка Илиевска	III-4
Учење преку работа	5
Среден успех	**5**

Петранка Никова	IV9
Гинекологија со нега	4,19
Среден успех	**4,19**

Вангелина Ристова	III4	IV9
Гинекологија со нега	4.55	
Клиничка медицина		3.63
Среден успех	**4.09**	

Јован Карајанов	II-5	IV-9
Физикална терапија	5,00	
Масажа	5,00	
Учење преку работа		4,3
Среден успех	**4,77**	

Маринела Попова	III-4	IV-9
Интерна медицина со нега	5	
Вовед во акушерство	5	
Невропсихијатриски болести со нега	5	
Кинезитерапија	5	
Рехабилитација	5	
Физикална терапија	5	
Клиничка медицина	5	
Учење преку работа		5
Среден успех	**5**	

Рубинчо Цветаноски	II-5	III-4	IV-9
Фармакологија	4,40		
Учење преку работа	5		
Хируршки болести со нега		4,27	
Физикална терапија			3,13
Среден успех	**4,20**		

Ангела Димитриеска	II-5	IV-9
Микробиологија со епидемиологија	4,94	
Основи на нега	5	

Основи на медицинска нега	5	
Учење преку работа	5	
Кинезитерапија		4,75
Инфектологија со нега		4,87
Педијатрија и неонатологија		4,81
Рехабилитација		5
Акушерство со нега		4,93
Среден успех	**4,93**	

Реализација на наставните програми и планови

Наставната програма е реализирана и евидентирана според предвидената динамика за учебната 2024/2025 год.

Учество во обуки, семинари и работилници

GOPA Training Наставниците од активот учествуваа на овие обуки

SELFIE for TEACHERS dissemination event North Macedonia-Online Meeting (13.11.2024) –Гордана Делеџакова

Учество на дигитален курс за применети знаења на ЕДУЛАБ на тема ,,Превенција и заштита од насилство”

Учество и завршен дигитален курс за применети знаења на ЕДУЛАБ на тема “Употреба на ИКТ алатките во наставата “

Активности, натпревари, манифестации и награди на ниво на актив

Активности:

06.12.2021 Едукативна работилница за здрава исхрана

27.11.2024 Посета на Болница- Д-р Органџиски Штип

Успешно учество на ,,Прва средношколска научна конференција”,организирана во Струмица

Натпревари:

Хемија: Општинскиот натпревар по хемија се одржа на 21.02.2025 год. и пријавени се 9 ученици од кои 5 продолжуваат на регионален. Регионалниот натпревар се одржа на 12.04.2025 год. и за државен се пласираа Костадин Узунов (ментор Милан Лешевски) и Сара Стамкова (ментор Снешка Аризанова).

Биологија:Општинскиот натпревар по биологија се одржа на 24.01.2025 год. и од пријавените ученици 12 продолжуваат на регионален. Регионалниот натпревар се одржа на 14.03.2025 год. и за државен се пласираа 5 ученици. На државниот натпревар, кој се одржа на 10.05.2025 год. постигнати се следните резултати: Ѓорги Новаковски III награда и Андреј Димов II награда

(ментор Зорица Лешевска), Теодора Сеизова I награда и Елена Анчева II награда (метор Магдалена Ангелкова), Васил Стоев III награда (ментор Христина Јовевска).

Географија: Регионалниот натпревар се одржа на 7.3.2025 и Анѓел Аевски освои 1 место

5. Извештај за одржана еднодневна екскурзија

Според Годишната програма за работа на активот по природни науки во учебната 2024/2025 година,беше предвидена еднодневна наставно-научна екскурзија во с.Негрово(Пехчево), со цел совладување и проширување на знаењата.

Екскурзијата беше изведена со учениците од I, II и III година(гимназиско образование) и IV година (ХТТ) на 28.10.2024 година.

Учениците го посетија едукативниот центар во с.Негрово,Пехчево. На несекојдневен и оригинален начин,преку едукација и промоција на биолошката разновидност на брегалничкиот регион,придонесе подигање на јавната свест за зачувување на природата.Учениците уживаа во богатството скриено на Беласица-Колешински водопади,Берово и Струмица-градот под царевите кули.

Екскурзијата ја реализираа: Гордана Делиџакова , Снешка Аризанова и Магдалена Ангелкова

Гевгелија, 04.07.2025 год. **Претседател на активот: Снешка Аризанова**

Годишен извештај на активот по Економија, право и трговија во учебната 2024/2025 година

Професори од активот по предмети и класови со просечен успех

Билјана Панова	I-6	II-6	III-3	III-5				
Право и државно уредување	4.44							
Административно право		4.31						
Административно-канцелариски работи		4.25						
Административно-канцелариски работи				4.71				
Управно-процесно право				4.71				
Учење преку работа кај работодавач				5.00				
Вовед во правото			4.25					

Среден успех – 4.52

Јасмина Николова		II-6	III-5	IV-4	IV-6			
Внатрешна трговија		3.5						
Комерцијално работење			4.14					
Трговско право			4.68					
Надворешна трговија			4.45					
Финансиско работење			4.27					
Однесување на потрошувачите			4.45					
Менаџмент				3.5				
Учење преку работа кај работодавач					4.53			

Среден успех –4.19

Софија Тошева-Рамнчева		II-6	III-5	IV-4	IV-5	IV-6		
Претприемништво и бизнис		4.44						
Основи на сметководство		4.12						
Учење преку работа кај работа кај работадавач		5.00						
Маркетинг			4.45					
Економија			4.6	5.00	4.5	4.59		

Среден успех – 4.76

Јасмина Мицева	II-6	III-5	IV-1	IV-2	IV-3	IV-4	IV-5	
Статистика	4.55	4.71						
Бизнис и претприемништво			5.00	4.76	4.70	4		
Банкарско работење							4.75	
Интегрирани маркетинг комуникации							5.00	
Учење преку работа кај работодавач							5.00	

Среден успех – 4.8

Снежана Кичукова	I-6	III-5	IV-5	IV-6				
Претприемништво и бизнис	4.36							
Финансиско сметководство		4.09	3.25	3.25				
Учење преку работа кај работодавач		5.00						
Интегрирани маркетинг комуникации				3.7				
Банкарско работење				3.94				

Среден успех – 3.94

Среден успех на активот е: 4.44

Реализација на наставните програми и планови

Наставните програми се реализираат според предвидената динамика и од сите колеги од активот:економија, право и трговијаи се реализирани во целост.

Учество во обуки, семинари и работилници

Наставниците од активот учествуваа на следните обуки, семинари и работилници:

-Учество на МАССУМ 2025 во месец април, во Кавадарци по категории:

Најдобар социјален бизнис модел,

Најдобар штанд;

-Учество на Македонска Економска Олимпијада-април 2025 на Природно математички факултет Скопје;

-Учество на регионален натпревар за Ученички Компании-месец април 2025;

-Учество во финале на натпреваротНајдобар бизнис концепт за зелени иновации 2025 на Машински факултет Скопје, април 2025 година;

-Реализација на проектот- Вештини за одржлив раст: Синергија на економијата, инженерството и туризмот, преку организација на Еразмус + во Шпанија во периодот од 13.04.2025 до 26.04.2025 година;

-Реализација на проектот-Унапредување на вештините на наставниците во мултикултурни училници, преку организација на Еразмус + во Атина, Република Грција, во периодот од 15.06.2025 до 21.06.2025 година;

-Учество на Економска олимпијада организирана од Институтот алтернативна Либерала;

-Учество на Обука за наставници од средните училишта на тема: **Примена на дигитални алатки за интерактивна и персонализирана настава (јуни-јули 2025 год.).**

4. **Активности, натпревари, манифестации и награди на ниво на актив**

-Посета на АД Македонска берза Скопје на 15.11.2024 годинасо ученици;

-Посета на Собранието на РС Македонија во месец октомври 2024 година со ученици;

-Македонска Економска Олимпијада-организација на Сојуз на математичари. Постигнати резултати 2 бронзени медали и 1 сребрен.

-Економска Олимпијада организирана од Институтот алтернативна Либерала. Прво место на државен натпревар, пласман на Меѓународна Олимпијада на ученикот Стефан Младеновски, под менторство на професорот Снежана Кичукова.

Претседател на актив:Билјана Панова

Годишен извештај за активот од угостителско-туристичка струка за учебната 2024/2025 година

	Марина Калкова						
	I-9	II-9	III-8				4
Практична настава - келнери	4						
Практична настава -готвачи		3.69					
Практична настава - готвачи			4.5				

	Антонио Какров						
	I9	II8	II9	III8			3.28
Угостителско послужување	3.15						
Основи на угостителското и туристичкото работење	2.13						

Практична настава			2.75	3.71			
Храна и пијалаци			3.3				
Учење преку работа кај работодавач		4.69					

	Лидија Јовановска						
	I8	II8	III7	IV8			3.24
Основи на угостителство	3						
Основи на туризам	3.33						
Хотелско работење		2.78					
Алтернативни форми на туризмот			2.57				
Основи на угостителско послужување – Изборен предмет			3				
Претприемништво и иновации				3.5			
Туристички дестинации				3.33			
Основи на готварството- Изборенпредмет				4.43			

	Ангела Бизоев						
	III7	IV8					3.89
Хотелско работење	3	3.16					
Учење преку работа кај работодавач	4.12	4.2					
Содржини програмирани од училиштето		5					

	Стефанија Делева						
	I9	II9	III8				4.15
Готварство	4.5	4	4.33				
Практична настава	4.80						
Храна и пијалаци		3.75					

Основи на готварството			3.85				
Декорација во готварството			4.16				
Основи на послужувањето			3.83				

	Марија Кецојевиќ						
	I8	II8	III7	IV8			3.3
Економија на туризамот		3					
Агенциско работење		3.13	3.16	3,75			
Маркетинг во туризмот			3.2				
Анимации во туризмот			3,58				
Туристичко водење – Изборен предмет				3.28			

Активности, натпревари, манифестации и награди на ниво на актив:

Активности

- 11.09.2024во угостителската сала одржа презентација за барменство (коктели,рецепти за коктели,подготовка на коктели , послужување и декорација) од страна на Методија Перунковски. На презентацијата учествуваа ученици од угостителско туристичка струка од сите профили. Учениците гледаа и воедно активно учествуваа во подготовката на коктелите и нивното сервирање и декорација.

- Учество на хуманитарен базар

Натпревари

- Учество на меѓународен натпревар во Романија по готварство

На меѓународниот натпревар "Black sea fish festival" – рибен фестивал и гастрономски натпревар кој се одржа од 13 до 15 септември 2024 година во туристичкиот ресорт Мамаиа, близу градот Костанца, Република Романија, учениците од секторот Угостителство и туризам од СОУ „Јосиф Јосифовски" – Гевгелија постигнаа одличен разултат. На фестивалот учествуваа повеќе земји со презентации на своите национални кујни, како и приготвување на морска риба во индивидуална категорија на натпреварувачите од 15 до 25 години.

Во конкуренција од околу 90 натпреварувачи од Македонија, Романија, Србија, Турција и Словачка нашите ученички, Елена Тасевска и Сара Андонова под менторство на професорката Марина Калкова освоија златни медали, при што, Елена Тасевска беше прогласена и за севкупен победник на манифестацијата "Black sea fish festival" стекнувајќи се со титулата „The best junior shef".

Голема благодарност до менаџментот на хотел „Фламинго" – Гевгелија кои помогнаа во остварувањето на целокупната програма на проектот од подготовка до реализација. Соработката со бизнис секторот ја зголемува мотивацијата на нашите ученици за сопствено усовршување и нуди можност за избор на квалитетна идна работна сила која има вештини за специфични работни места. Со ваквиот начин на соработка, училиштето покажува дека учењето преку заедница и учењето преку проекти и работа им помага на учениците да се здобијат со вештини пред да се вработат.

СОУ„Јосиф Јосифовски" со долгогодишна традиција на престижно работење го заслужува епитетот на успешност и како одговор на потребите и барањата на заедницата треба да продолжи со ист интензитет во освојување на нови хоризонти во секојдневниот предизвик – напредок и остварување на општото добро за сите наши ученици.

Како училиште со голем потенцијал, наш предизвик е изнаоѓање нови практики за унапредување и издигнување на нашата работа, со вклучување во разновидни проекти во контекст на образовните меѓународни програми за соработка и мобилност на учениците и наставниците.

- **Учениците од угостителско-туристичка струка учествуваа на меѓународниот натпревар за млади угостители "Tasty" кој се одржа на 29-ти и 30-ти септември во Струмица.** На овој гастрономски натпревар за средни училишта "Tasty" во Струмица, учениците од угостителско-туристичката струка (готвачи и хотелско-туристички техничари) под водство на менторите Марина Калкова и Ангела Бизоев.

🥇Прво место во категорија миксологија- Мартина Стојанова
🏅Второ место во категорија миксологија- Ружица Милошевиќ
🏆Второ место (пехар) во категорија готварство-Сара Андонова
🏅Златен медал во категорија готварство- Викторија Кирова
🥈Сребрен медал во категорија миксологија- Фросина Спасеска
🥈🥉Ученикот Филип Петков се натпреваруваше во двете категории и освои сребрен и бронзен медал.

5.Учество во обуки, семинари и работилници

Сите професори од училиштето активно учествуваат на сите обуки кои што се организираат

6.Среден успех на ниво на актив 3.4

Претседател на актив: Марина Калкова

1. Професори од активот по предмети и класови со просечен успех

Во склопот на СОУ "Јосиф Јосифовски" работи и функционира машинскиот актив одговорен за воспитно-образовната работа на машинскиот сектор и секогаш со цел да се развива, усовршува и да ги следи современите трендови оваа атрактивна струка. За остварување на оваа цел машинскиот актив разменува мислења,прифаќа сугестии и предлози од страна на стручни тела и лица во училиштето и надвор од него, одржува и остварува нови соработки со компании кои се во непосредна врска со машинскиот сектор. Наставниот персонал во машинската струка со своето знаење, искуство и пристапност во голема мерка дава придонес за одвивање на квалитетна и успешна настава.

Борче Нечевски							
	I-7	I-10	II-7	III-6	II-10	IV-7	
Машински елементи со механика	2,81		2,23				
Термодинамика			2,23				2,71
Практична настава - автомеханичар					3,00		
Учење преку работа кај работодавач				4,06			
Моторни возила				2,61		2,04	

Иван Шапкаров							
	I-7	I-10	II-7	II-10	III-6	III-9	
Технологија на обработка	2,5	2,10	2,05				
Мотори со внатрешно согорување			2,15		1,78	3,25	2,46
Учење преку работа кај работодавач			2,87				
Практична настава - автомеханичар				3,00			

Михаил Гелов							
	I-7	I-10	II-7	III-6	III-9	IV-7	
Техничко цртање со КАД	3.2		3.1				
Хидраулика и пневматика				2.7			2,98
Учење преку работа кај работодавач						3.3	
Одржување на моторни возила						2.6	

Техничка комуникација		3.0					
Томе Џинов							
	I-7	I-10	II-7	II-10	III-6	IV-7	
Електротехника и електроника				2.00			2,42
Електроника			2.67		2.54	2.48	
Стојан Трајков							
	I-7	I-10	II-7	III-6	III-9	IV-7	
Машинство и други сектори	3,55						
Испитување и дијагностика на возила				3,23			3.54
Моторни возила					3.25		
Практична настава		3.68			5,00		
Основи на машинство		2,53					

Среден успех на активот е: 2.82

2. Реализација на наставните планови и програми

Планирањето на наставата со помош на годишните, тематските и оперативните планирања од страна на наставниците, тимското работење преку активите, соработката со директорот и стручната служба, вклучување на родителите во носење одлуки поврзани со наставата и јакнење на соработката со локалната средина го обезбедуваат квалитетот на наставниот процес. Секој наставник ја испланира реализацијата на наставните планови и програми и се придржуваше на планираното.

Нашата цел и визија е машинскиот сектор да биде респектибилен, атрактивен и привлечен сектор во кој учениците во текот на своето образование ќе се стекнат со знаења и вештини, како и со стручни квалификации со кои ќе бидат конкурентна работна сила на пазарот на трудот веднаш по завршување на образованието, односно знаења кои ќе им бидат доволна основа за натамошно продолжување на образованието.

За остварување на овие цели потребно е постојано усовршување и осовременување на наставниот процес во теоретскиот и практичниот дел за подобро оспособување и стекнување на поголеми знаења на учениците, кои кога ќе излезат од нашето училиште се главниот показател за квалитетот и атрактивноста на машинската струка.

Активности во кои носители ќе бидат машинскиот актив во соработка со директорот,педагошката служба и учениците се примена на современи наставни методи и техники, примена на нови наставни методи за полесно совладување на материјата за кои се

оспособени наставниците преку посети на семинари и обуки, примена на нови нагледни средства, соработка и посета на фирми блиски до нивната струка, реализирање на научни екскурзии на почетокот на наставната година со цел да се посетат фабрики и компании кои се во сродност со машинската струка преку кои екскурзии учениците ќе се сретнат и запознаат со поими,уреди ,процеси кои ќе ги изучуваат во текот на наставната година, посета на саеми, учество на државни и меѓународни натпревари, учество во Еразмус проекти, размена на искуства и продолжување со соработка со други училишта од машинска струка и остварување на нови соработки.

Практиката е најголема потреба без која не може да се реализира теоријата. Со реализација на наставната програма по предметот Практична настава во насоката автомеханичар и по предметот Учење преку работа кај работодавач во насоката Машински техничар за моторни возила, надминавме еден основен проблем, а тоа е како теоретските знаења стекнати за време на наставниот процес да бидат успешно имплементирани во реалната средина. На овој начин ги припремаме нашите ученици за реалниот пазар на труд. Ваквиот тип настава им овозможува на учениците да имаат предност пред конкурентите.

Дел од практичната работа е и феријалната пракса која ја реализираат учениците од прва, втора и трета година и тоа учениците од профилот машински техничар за моторни возила и автомеханичар-заварувач. Феријалната пракса ќе се реализира по завршувањето на наставната година, за време на летниот период, 10-15 работни дена. Учениците самостојно одлучуваат и наоѓаат компании каде што ќе одат на пракса.

За време на феријалната пракса учениците водат дневник (портфолио) за сé она што работат и учат во фирмата. На крајот од феријална пракса ученикот добива поврда за реализирана практична работа во одреден период.

Во учебната 2024/2025 година Стручниот актив на машинскиот сектор при СОУ "Јосиф Јосифовски” изведуваше континуирана реализација на планираните цели задачи и активности како и на теми и области за обработка кои се планираат во овој временски период. Во изминатиот период се реализираа задачите во рамките на воспитно образовните активности како и во рамките на стручно дидактичко усовршување на наставниот кадар. Во учебната 2024/2025 година машинскиот актив ги спроведе следниве активности:

- ☑ Предлог и усвојување на програма за работата на Активот во учебната 2024/2025 година;
- ☑ Реализација на плановите за работа во рамките на редовната настава по стручни предмети со примена на ИКТ во наставата и современи методи како и размена на искуства преку посета на часови,
- ☑ Се реализираше изборот на учебници што ќе се користат во тековната година, а во текот на годината се преземаа учебници од платформата е-учебници и навремено се известуваа учениците за нивното користење.

- ☑ Се реализираше додатна настава според планирани активности и обработка на сите планирани стручни актуелни теми како и менторство и подготовка на ученици за натпревари;
- ☑ На учениците им се овозможи стекнување на практична настава и работа во компании;
- ☑ Се спроведуваше целосно програмата во втора, трета и четврта година во насоката машински техничар за моторни возила по предметот Учење преку работа кај работодавач и се продлабочи соработката со бизнис секторот;
- ☑ Се реализираа планираните активности за подготовка на промоцијата на училиштето и беа предложени задачи со рокови за нејзино реализирање; Изработена видео реклама и промотивен материјал за промоција на училиштето;
- ☑ Анализа на воспитно образовната работа по тромесечија, полугодие и крај на учебна година
- ☑ Размена на искуства за активности на активот од учество на семинари, обуки, предавања и советувања
- ☑ Организација и реализација на натпреварите за избор на најдобар ученик на ниво на образовен профил заради учество на регионален и државен натпревар
- ☑ Учество на регионален натпревар во Кавадарци на кој нашиот ученик Дарко Миленковски освои второ место.
- ☑ Учество на Државен натпревар во Скопје на кој ученикот Дарко Миленковски го освои повторно третото место во конкуренција на 13 ученика и освои трета награда.
- ☑ Анализа и сумирање на полугодишни и годишни резултати
- ☑ Анализа на изготвени матурски проектни задачи.
- ☑ Предлози и усвојување на политика за упис на нови ученици во учебната 2023/2024 година, Предлог-План за упис во 2024/2025
- ☑ Предлог мерки за подобрување на успехот и редовноста на учениците по предмети
- ☑ Дискусија околу можни посети на стручни установи
- ☑ Еколошка акција (уредување на училишен двор)
- ☑ Завршни активности и одбрана на матурска проектна задача.
- ☑ Учество на Отворениот ден на училиштето
- ☑ Активности околу подготовка и изведување на државна матура и завршен испит
- ☑ Анализа и сумирање на успехот и редовноста на учениците на крајот на учебната 2024/2025 година;

Наставните програми се реализираат според предвидената динамика и сите наставници од активот на секторот машинство своите обврски и задачи ги извршуваа со физичко присуство според задолженијата од МОН, па така сите колеги од активот ги завршија своите задолженија. На крај сите ученици беа оценети и сите обврски од зададената и пропишана програма беа реализирани. При реализација на програмата немаше некои поголеми потешкотии и сите колеги од активот проблемите ги решаваа тековно со секојдневна комуникација меѓусебно како и со претседателот на активот. На крај ја оценуваме за успешна учебната 2024-2025 година.

3. Учество на обуки, семинари, работилници

Наставниците од активот учествуваа на следните обуки, семинари и работилници:

Обука за врсничко насилство преку проектот „Врснички форум театар против насилство во училиштата" – сите професори од Активот

Со проектните активности се третира проблемот на врсничко насилство во училиштата во Општина Гевгелија, во насока на: препознавање, превенција и постапување. Планираните активности се насочени кон придонес за создавање училишни средини без врсничко насилство и со унапредена меѓусебна толеранција и разбирање.

Обуките за наставниците беа насочени кон следните цели:

- Зајакнување на капацитите на учениците во основните и средните училишта за превенција и справување со врсничко насилство
- Унапредување на компетенциите на наставниот кадар, психо-педагошкиот тим за детектирање, превенција и структуриран пристап во справување со врсничкото насилство
- Јакнење на меѓусекторската соработка на сите вклучени институции во системски одговор на ситуации на врсничко насилство
- Зајакнување на компетенциите на вклучените од училиштата за недискриминација по однос на пол и род при постапување во ситуации на врсничко насилство.

Седница на Собранието на здружението на наставници по стручни предмети и раководни кадри на електротехничките, машинските и сообраќајните училишта на Р. С. Македонија со присуство на наставниците Иван Шапкаров и Борче Нечевски.

Учество на обука за користење на дигитална технологија и софтверски алатки во наставата,

јуни 2025

Претседател на актив:Иван Шапкаров

Годишен извештај од работата на училишен инклузивен тим

Училишниот инклузивен тим за наставната 2024/25 година работеше во истиот состав како и од претходната, поточно овој тим го сочинуваа 7 члена : директор- Александар Делиџаков, психолог- Светлана Митровска, педагог – Маја проданова, наставник по психологија – Стефчо Стефанов, наставник - Антонио Какров, родител – Слаѓана Стојкоска и родител – Полисафка Лазарова. Задолженијата, поточно работењето на овој тим е во насока на градење инклузивна култура, политика и практика во училишната средина. Согласно Програмата, целите и активностите беа во насока на овозможување инклузија на учениците со посебни образовни потреби преку градење на училишна инклузивна култура во поглед на нивна успешна адаптација, интеракција, како и следење на социо-емоционалниот и ментален развој.

Со цел подобрување на менталното здравје на учениците со ПОП, се реализираа средби со нивните родители,а се интензивираа и советодавните разговори со учениците. Перманентното следење на однесувањето и постигањата на овие ученици им овозможи подобра интеракција и мал напредок во постигањата/ успехот. Сепак потребата од образовни асистенти, соодветна дидактичка опрема и асистивна технологија се повеќе од неопходни за успешна реализацијата и совладување на наставните содржини. Се работеше на изнаоѓање подобни, индивидуализирани методи и техники за реализацијата на образовната компонента во наставата. Наставниците кои ја реализираа наставата со ученици со ПОП, изработија планирања по ИОП, а реализацјата на истите беше следена од страна на педагошко-психолошката служба која е дел од УИТ. Непосредно, преку посета на часови, се следеше севкупното однесување на овие ученици за време на наставата, со интенција да се детектираат проблемите и потребите за постигнување подобар успех. Во тој дел од голема помош се и инклузивните тимови на учениците .

Исто така приоритет се даде и на вклучување на овие ученици во воннаставните активности на училиштето, како што се хуманитарни базари, манифестации, прослави и сл., па по проценка на предметните наставници им беше овозможено активно учество според нивните потенцијали и можности. Интерактивната работата во групи / тимови се покажа како добар начин на подобрување на вештините и социо-емоционалниот развој на овие ученици.

Во текот на наставната 2024/25година, од страна на стручните соработници и наставниците вклучени во УИТ, освен советодавните разговори со учениците и нивните родители, се вршеа и консултативни разговори со стручни лица/ дефектолози (од основните училишта), наставници, а по потреба и со матичните доктори на овие ученици.

Реализирани ЕКО активности

Професорите од СОУ„Јосиф Јосифовски“-Гевгелија, во текот на учебната 2024/2025 година ги имплементираа планираните содржини од Еко-програмата односно еко-стандардите и точките на акција.

Направена е комплетна проверка на состојбата на водоводната инсталација, замена и санација на казанчиња, чешми и цевки;

Во училиштето се направени дезинфекција, дезинсекција и дератизација;

Училишниот двор континуирано се уредува, самоникнатите грмушки се отстранети, пешачката патека е обновена и поставена е фонтана со вода за пиење;

Учениците од СОУ„Јосиф Јосифовски“ - Гевгелија со своите професори по спорт учествуваа на велосипедско дефиле по повод 22 Септември- Меѓународен ден без автомобили.

На 12.11.2024 година, голем дел од учениците и вработените се вклучија во еколошката акција „Гевгелија на точак“ – вози за чиста Гевгелија;

На 9.05.2025 во рамкинапролетнатаакцијазачистењеподмотото „Генералкавикенд“, Министерствотозаобразование и наука, восоработкасоБиротозаразвојнаобразованието и ситеосновнисредниучилиштајаорганизирааактивноста „Екочас“ нанивонацеладржава.

На 14.05.2025 матурантитеод СОУ „ЈосифЈосифовски“ одГевгелијасвојотпретпоследенденодшколувањетогоискористијасоизведувањенаеколошкаакцијавопаркот „Виолета“ воГевгелија.

Учениците и вработените во СОУ„Јосиф Јосифовски“-Гевгелија континуирано рециклираат и собираат пластичен отпад .

Годишен извештај за реализација на Програмата за превенција од насилно однесување

Програмата за превенција од насилно однесување го содржи и Протоколот за превенирање на насилно однесување кај учениците, за кои се информирани учениците и родителите уште на почетокот на учебната година.

Заштитата на учениците од насилство во воспитно-образовните институции е сеопфатен и сложен процес во кој треба да бидат вклученисите вработени во училиштето. Приоритет на задача на училиштето е да се грижи за создавање на услови за безбеден раст, развој и заштита, односно превенција од насилно однесување, злоупотреба и занемарување. Програмата се реализираше преку работилницина класен час од програмата за ОЖВ, како и предавања на теми разрешување на конфликти, видови насилство, на кои претходеше анкета со ученици од истата тема. Овие активности се опфатени во подрачјето на работа со ученици во програмата за работа на стручната служба. Во изминатата учебна година 2024/25 год., немаше случаеви на

насилство, со исклучок на повремени случаеви на сајбер насилство за кои се водени советодавни разговори.Во прилог на сето ова е и Кодексот на однесување на учениците, каде што главен акцент е ставено на негувањето на ненасилна комуникација и мирно/компромисно решавање на конфликти. Сето ова е во насока на превенција, за да не се дојде до ситуација на изрекување педагошки мерки согласно Правилникот за педагошки мерки, Статутот на училиштето и Законот за средно образование.

Од големо значење беше и реализацијата на активностите од проектот „ Промоција на училишна безбедна средина“, каде што во истите беа вклучени голем број ученици, наставници и родители. Целта на истите беше превенирање и мирно решавање на конфликти преку соработка, инклузија и создавање на позитивна клима во училиштето.

Годишен извештај за реализација на Програмата за советување на родители

Советувањето на родители се врши согласно член 56-6 став 8 од Законот за средно образование, и Програмата за советување на родители донесена од МОН (од јануари 2012 год.) .Програмата за советување ги опфаќа стиловите на родителство и нивните ефекти, како и препораките за успешна комуникација меѓу родители и деца. Првата средба се состои од следното: претставување на учесниците во советувањето и запознавање со правилата на работа, опишување на проблемот на учениците (намален успех, нередовно посетување на настава или несоодветно однесување), разгледување наможности занадминувањена проблемот и на крај резимирање. Втората средба започнуваше со краток преглед на првата средба, а потоа се разгледуваше важноста на придонесот на родителите. Беа презентирани неколку стилови на родителство, беа дадени препораки за поуспешна комуникација меѓу родителот и детето и на крај се правеше резиме на средбата и на советувањето.

Во учебната 2024/25 година стручната служба реализира советувања со родители и ученици поради:

- намален успех во учењето / негативна оценка по три или повеќе предмети, при што реализирани се советувања со 60 родители и 72 ученика ;

- нередовно посетување настава, реализирани се советувања со 73 родители и исто толкав број ученика- 76 ;

- несоодветно однесување во училиштетот, реализирани се советувања со 2 родители и исто толку ученика .

Сите повикани родители присуствуваа на закажаните средби на советување, мал број од нив се реализираа со меѓусебен договор /флексибилен пристап за временскиот распон на средбите или пак со телефонски разговори поади специфични ситуации (болест, престој во странство и сл.) Перманентните и интензивни советодавни разговори со ученици и родители, како и постапноста / ефектот од изрекувањето на педагошките мерки, резултираа со краен позитивен исход на случаевите. Заради истото, не се почувствува потребата од ангажирање и интервенција на Педагошката служба при МОН. Не беше изоставена соработката со Центарот за социјална работа од Гевгелија, во насока на сублимирање на одредени информации неопходни за советувањето, како и поддршка, поточно заедничка интервенција за решавање на конкретни проблеми.

Учесници во изработката на Годишниот извештај за работата на Училиштето за учебната 2024/2025 година:

1. Александар Делиџаков – директор
2. Светлана Митровска – психолог
3. Маја Проданова – педагог
4. Вања Манчева – раководител на смена
5. Наставници од сите активи

Во Гевгелија, 28.08.2025 година

директор	м.п.	Претседател на Училишен одбор
________________________		________________________
/Александар Делиџаков/		/Русица Атанасова/